BAHADIR

ÇİZGİ DİYARI TAM MACERA 10

GÖKBAYRAK

GÖKBAYRAK

Asunun dört bucağına akıp giden Türk ordularının önünde dalgalana dalgalana kıt'aları aşan kutsal Gökbayrak için hangi yiğit Türk canını feda etmezdi ki... Yasaya saygılı, Türeye saygılı her Türk oğlunun yüreği Gökbayrak için çarpar, ulu kağanların düşlerini Gökbayrağın emsalsiz zaferleri süslerdi...

Bozkurtların yol gösterdiği binlerce, on binlerce Türk atlısının üzerinde, merhametli bir ana gibi Gökbayrağın gölgesi uzanırdı... Dostlar için Gökbayrak, çölde sürüklenen perişan kervanlara su gibiydi, yağılar için ise korkunç bir ağu gibi... Uğruna can alınıp, can verilen; baş alınıp, baş verilen Gökbayrak, yüzlerce yıl cihana efendilik etti, Türkün şerefine şeref, ününe ün kattı...

Ötükenden ayrıldıktan sonra Bahadırla Tanrı-verdi, Batı Türkeli'ne doğru gün demeden, gece demeden, yelleri, selleri dinlemeden, at üstünden inmeden yol aldılar...
ARTIK BİR SU BAŞINDA DURUP YANCIĞIMIZDAKİ [*] CAVDAR EKMEĞİ İLE KURUTLARI BİR GÜZEL YESEK NASIL OLUR?
BUGÜNLERDE SENİN KURŞAĞIN GENİŞLEDİ GALİBA... BİRAZ DAHA SABRIN KALMADI MI?
[*] Yancık: bele bağlanan erzak torbası

Tam o sırada bir bölük Göktürk atlısı doludizgin yanlarından geçti...
KUZEYE DOĞRU GİDİYORLAR... ÇOK ACELE İŞLERİ, YUMUŞLARI VARMIŞA [*] BENZİYOR... BIRAKALIM GİTSİNLER, BİR ŞEY SORUP YOLLARINDAN ALIKOYMIYALIM!..
[*] Yumuş: görev, vazife
Yarım saat sonra...
BİR BÖLÜK ÇERİ DAHA... BUNLAR DA DOĞUYA GİDİYORLAR... ETRAFTA BİR ŞEYLER DÖNÜYOR GALİBA...
22-7

Biraz daha at sürdükten sonra istemi Yabgunun başkenti Akdağa vardılar...
İŞTE GELDİK. HERKESİN OMUZLARI DÜŞÜK, YÜZLERİ BUNLU GİBİ DURUYOR...

GÜNÜN EŞEN OLSUN BUDAK BEĞ.. YÜZÜN GÜLMÜYOR.. NE OLDU?
HOŞ GELDİN BAHADIR.. DAHA NE OLSUN.. GÖKBAYRAK ÇALINDI..

BUDAK BEĞİN VERDİĞİ HABER O ÇAĞA KADAR GÖRÜLÜP İŞİTİLMİŞ NEŞNE DEĞİLDİ... UCUNDA ALTINDAN KURT BAŞI BULUNAN GÖKBAYRAK KAĞAN ÇADIRININ ÖNÜNDE DİKİLİ DURURDU... ONUN ÇALINMASI, BÜTÜN TÜRKLER VE HELE İSTEMİ YABGU İÇİN BAĞIŞLANMAZ BİR HAKARET DEMEKTİ...
Bahadırı bekletmeden İstemi Yabgunun katına çıkardılar...
HOŞ GELDİN BAHADIR.. KEDERİMİZ BÜYÜKTÜR.. GÖKBAYRAĞIN BULUNMASI İÇİN DÖRT YANA ATLILAR ÇIKARDIM. BU İŞE KALKIŞANLAR CEZASINI PAHALI ÖDEYECEK...
KAĞANIN SELÂMINI, EŞENLİK DİLEKLERİNİ GETİRDİM YABGU...

TÜRKÜN HER ÇAĞDA DÜŞMANI EKSİK OLMAZ.. YALNIZ, BİLMEMİZ GEREKEN ŞU: BUNU HANGİ DÜŞMAN YAPTI? DİŞ BİLEYENLER Mİ, DOST GÖZÜKENLER Mİ?

O sırada beğlerden biri, elinde bir güvercin olduğu halde çadırdan içeri girdi...
GİDEN KOLLARDAN İLK HABER GELDİ YABGU

GÜNEYE GÖNDERDİĞİMİZ KOLDAN GELİYOR- GÖKBAYRAĞIN İZİNİ HANGİ KOL BULURSA HABER GÜVERCİNİ ŞALACAKTI.. DEMEK GÜNEYE GİDENLER GÖKBAYRAĞIN İZİNİ BULDULAR...

DEMEK ÖYLE.. BU İŞ, NUŞİREVAN DENİLEN O SÂSÂNİ KÖPEĞİNİN BAŞININ ALTINDAN ÇIKIYOR. TEZ ORDU TOPLANSIN..

Az sonra bütün ordu toplanmıştı.. Akdağı çevreleyen bütün ova, göz alabildiğine Türk erleriyle dolmuştu. İstemi Yabgu, at üzerinde heybetli bir görünüşle duruyor, ordusunu gururla seyrediyordu...
YİĞİTLER, KAHRAMAN SAVAŞÇILARIM... KUTSAL GÖKBAYRAĞIMIZI BULMAK İÇİN GÜNEYE BİR BÖLÜK GÖNDERECEĞİM... BU BÖLÜĞE KATILMAK İÇİN GÖNÜLLÜ İSTİYORUM.. GÖKBAYRAĞIN PEŞİNDEN GİTMEK, GÖNLÜNDEN ONU ELE GEÇİRMEK DİLEYENLER DİZ YERE VURSUN...

Birden gök yarılır, toprak sarsılır gibi oldu- On binlerce Türk çerisi aynı anda dizlerini yere vurdular... Hepsi gönüllü gitmek istiyordu...

TÜRK ANALARI BU YİĞİTLERE BOŞUNA SÜT VERMEMİŞ BEĞ.. ŞU HALE BAK, KİŞİNİN GÖĞSÜ KABARIYOR
EVET TANRI VERDİ.. AMA YABGUNUN YANINDAYIZ..ÇENENİ TUT BİRAZ...
İstemi Yabgunun yüzündeki sertlik hiç kayb olmamış,yalnız gözlerinin içinde bir sevinç ve iftihar şimşeği yanıp sönmüştü...
SAĞOLUN YİĞİTLER..FAKAT BU GÖREVE GİDECEKLER BİR BÖLÜKTEN FAZLA OLMAMALI...
ONU BEN SEÇMEK ZORUNDAYIM.. YÜZBAŞI KUTLUK , İLERİ GEL...
ERLERİN ARASINDAN BİR ER ÇIKTI.. ÜÇ ADIM İLERLEYİP DİZ YERE VURDU.. SONRA DOĞRULDU. GÖZLERİNDE KIVILÇIMLAR TUTUŞUR GİBİ YİĞİTÇE BAKIŞI , NİCE KIZLARIN DÜŞÜNE GİRECEK ERCESİNE BİR DURUŞU VARDI..
BUYUR YABGU !
GÖZÜNÜN KESTİĞİ KIRK ATLIYI KENDİNE YOLDAŞ SEÇ... HEPİNİZ BAHADIRIN BUYRUĞUNDA OLACAKSINIZ. HEP BİRLİKTE GÜNEYE GİDİP GÖKBAYRAĞI BULACAKSINIZ...
İŞTE ŞİMDİ YABGU BANA ARMAĞANLARIN EN GÜZELİNİ VERMİŞ OLDU...
27-10

BAHADIR !.. GÖREVİNİ DİLEDİĞİN GİBİ YAPABİLİRSİN !.. SENDEN TEK DİLEĞİM GÖKBAY - RAKLA BİRLİKTE DÖNMENİZDİR.. YOLUN, UĞURUN AÇIK OLSUN !.

Yüzbaşı kutluk kırk atlıyı çabuk seçip ayırdı... Sonra hiç bekletmeden yola koyuldular...

HAYIR TANRIVERDİ..SEN BU-RADA KAL.. BU SANA BUYRU-ĞUMDUR

Gökbayrağa bir an önce erişmek, onu ele geçirmek için taş sökerek ; nal dökerek ; duraklarda , uğraklarda konaklamadan yol aldılar.. Nihayet Akdağdan çıkışlarının haftasında , bir kıyı kasabası olan Alacaşar'a vardılar...

ŞİMDİ İLK İŞİMİZ BİR TEKNE KİRALAMAK OLMALI...

BUNU BANA BIRAKIN.. ÂLÂSINI HEMEN BULURUM...

Alacaşardan güzel ve yollu bir gemi kiraladılar... Yelken açmasıyla teknenin denize açılması bir oldu... Bundan sonra ayak basacakları ilk liman ,Sâsânîlerden çok arap oymaklarının hükûm sürdüğü Zernâliye olacaktı

Yolculukları sakin geçti... Fakat karada at sürmeye alışmış Göktürk çerileri , bu durgun ve heyecansız yolculuktan hiç de hoşnut değillerdi...

KIRKTAN FAZLA DEVE BULUP ÇÖLÜ BU AŞIR HAYVANLARLA AŞMAK ÇOK ZAMAN İSTİYEN BİR İŞTİ... HALBUKİ ONLARIN SABRI YOKTU. HEMEN YOLA KOYULDULAR...

AYNI ANDA, ONLARI GÖZLEYEN HAİN HERİF, LÂĞIRLARIN REİSİNİ BULMUŞTU BİLE...

ÇÖL UÇSUZ BUCAKSIZDI... KIZGIN KUM TANELERİ AYAKLARINI YAKIYORDU... GÜNEŞ BİR YANARDAĞ GİBİ, ÜZERLERİNE ATEŞ KUSUYORDU. BÜTÜN BUNLARA RAĞMEN BAŞARIYA ULAŞACAKLARINDAN HİÇBİRİNİN EN KÜÇÜK BİR KUŞKUSU YOKTU...
ÇÖLDE VAHALAR OLMALI... ONLARDAN GEREĞİ GİBİ FAYDALANIR. SAK YOLUMUZ KISALIR!..

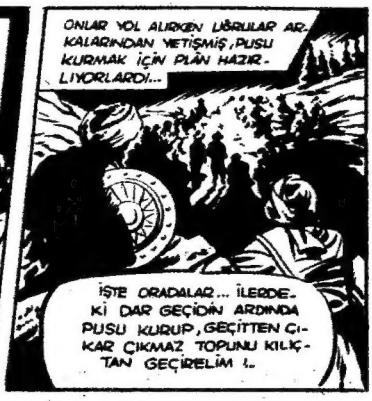
ONLAR YOL ALIRKEN UĞRULAR ARKALARINDAN YETİŞMİŞ, PUSU KURMAK İÇİN PLÂN HAZIRLIYORLARDI...
İŞTE ORADALAR... İLERDEKİ DAR GEÇİDİN ARDINDA PUSU KURUP, GEÇİTTEN ÇIKAR ÇIKMAZ TOPUNU KILIÇTAN GEÇİRELİM!..

ETRAFTA HİÇ KİMSE YOK GİBİYDİ... FAKAT BAHADIR YİNE DE EMNİYETİ ELDEN BIRAKMAK İSTEMEDİ...
KUTLUK!.. BENİMLE GEL!.. ŞU KÜÇÜK KAYALIK TEPEYE ÇIKIP ETRAFA BİR GÖZ ATALIM!.. SU UYUR, DÜŞMAN UYUMAZ...

GERÇEKTEN TEPENİN ÜZERİNE ÇIKAR ÇIKMAZ, HAZIRLANAN TUZAĞI APAÇIK GÖRDÜLER...
ŞU ÇÖL FARELERİNE DE BAK.. NİYETLERİ İYİ OLSA ARKAMIZDAN SESSİZCE SOKULUP PUSU KURMAZLARDI... ÇABUK GERİ DÖNÜP HABER VERELİM.. ÇERİLER TEZ TOPLANIP VURUŞA HAZIRLANSIN

FAKAT KEŞKİN GÖZLÜ UĞRULARDAN BİRİ TEPENİN ÜZERİNDEKİLERİ GÖRMÜŞTÜ...
BAKIN.. ORADALAR.. BİZİ GÖZLÜYORLAR!..
İŞİMİZİ BOZDULAR.. TUZAĞIMIZ BOŞA ÇIKACAK...

UĞRULARIN REİSİ HİÇ DÜŞÜNMEDEN YAYINA BİR OK YERLEŞTİRDİ...
YÜZ GERİ DÖNÜN.. BU HERİF BİZİ OKLAYACAK...

Bahadır ve yanındakiler tepeden aşağı koşarak inerlerken Araplarını okları da üzerlerine yağmaya başladı...
KURDUKLARI PUSUYU GÖRDÜĞÜMÜZÜ ANLADILAR..ŞİMDİ ANİDEN SALDIRMAK İSTEYECEKLER !..
Bahadır doğru düşünmüştü.. Araplar saklandıkları geçitten çıkmışlar,korkunç nâralar ve gürültülerle kılıçlarını çekip atlarını mahmuzlaya - rak saldırışa geçmişlerdi...
HAYDİ , DİZGİN BOŞALTIP AT SALIN.. GANİMETLERİ ELDE ETMEMİZ LÂZIM.. ACIMAYIN, VURUN KELLELERİNİ..
Geçidin dar yerinde bir grup Göktürk atlısı ,kalkanları elle - rinde bekliyorlardı
HAH HAH HA..ŞU UYUZ TAZILARA BAKIN.. YOLUMUZU BUNLAR KESECEK HA...
Onlar hûcuma geçene kadar Bahadır gerekli tertibatı almış, adamlarını geçidin iki yanına gizlemişti
BUNLAR ÇOK GÜRÜLTÜCÜ VE ZALİMDİR.. FAKAT SAVAŞI, VURUŞU İYİ BİLMEZLER... ONLARI DAĞITMAMIZ ZOR OLMAYACAK...
GEÇİTTE DURAKLAYACAKLAR... O ZAMAN İKİ YANDAKİ ÇERİLER BİRDEN SALDIRIP UĞRULARIN ORTASINA GİRECEK VE ONLARI İKİYE BÖLECEKLER...

Çöl haydutları böyle bir karşı koyuş beklemiyorlardı.. Önce şaşalayıp durakladılar.. Sonra kılıçlar çekildi
DAĞILMAYIN, TOPLU DURUN... ONLARI BİRAZDAN TEPELİYECEĞİZ.. ATLARINIZI DA KORUYUN !..
Kılıç kılıcı dürterken, kargılar böğür delerken oklar vınlıyarak uçuşuyor, haydutlar birer ikişer kırılarak düşüyorlardı... Ağızları köpük içinde kalan atlar da son güçlerini harcıyorlardı...
VURUN BEYİĞİTLER.. ÖTÜKEN AŞKINA VURUN ; İSTEMİ YABGUNUN ZAFERİ AŞKINA VURUN...
KİŞİ ÇADIRDA DOĞAR, ÇAYIRDA ÖLÜR.. AMA BU KIZGIN ÇÖLDE ÖLÜP GİTMEK YİĞİDE YARIŞMAZ.. ŞENGÜN, AKÇALIK !... SÖZLERİMİ DUYDUNUZ MU? AÇIN GÖZLERİNİZİ...
ÇALIN KILIÇI BU KARA SURATLILARA... ONLARI SAYIYLA VERMEDİLER YA, SU TESTİSİ SU YOLUNDA KIRILIR, TEPELEYİN GİTSİN
27/15

Vuruş iyice kızışmıştı.. Düşenler, yaralı olsalar bile ezilerek öldü-yorlardı
YOL KESİP ADAM UĞRULAMANIN BEDELİ KOLAY ÖDENİR Mİ SANDINIZ?
AL BAKALIM BABALIK.. SÜLÜK GİBİ YAPIŞKAN KİŞİLERİ SEVMEM..
AMA İLLE DE YAKINIMA SOKULMAK İSTİYORSANIZ O BAŞKA..
Döğüş iyice hızlanmış, haydutlar geriliemeye başlamıştı
BAHADIRIN KILICI SON BİR KERE DAHA SAVRULDU VE BİR ARABİN KAFASINI YUKARDAN AŞAĞI ÇENESİNE KADAR BÖLÜP AYIRDI
DAHA KARŞIMA ÇIKMAYI DİLEYEN VAR MI? REİSİNİZ KİMSE O GELSİN, ER KİŞİYSE TEKE TEK VURUŞALIM..
27/16

EN YİĞİT SAVAŞÇIM ABDÜL MUTTALİB'İ ÖLDÜRDÜN. ÖCÜNÜ SENDE KOMAYACAĞIM.
Bahadırın meydan okuması üzerine atlılardan biri, diğerlerinden ayrılıp üzerine doğru at sürdü
GEL BAKALIM KABAK KAFALI... DÜNYAYI GÖZÜNE KARANLIK ETMEZSEM BANA DA BUĞRA DEMİYORLAR, AĞAÇ SAVURAN BAHADIR DEMESİNLER...
Gözü kararmış Cinlinin tam üzerine at sürdüğü sırada, arkadaki uğrulardan birinin savurduğu bir kargı kalkanına çarpıp delince, Bahadırın dengesi bozulup yere düştü...
VAY CANI TAMUM GİDESİ... BENİ ZAYIF YAKALAMAK İSTİYOR...

UĞRULADIN REİSİ EBU HELÂK FIRSATI KAÇIRMAYIP ATINI SÜRDÜ, KILICINI KALDIRIP BİR NÂRA PATLATTI...
BU KALLEŞ-ÇE DAVRANIŞINI SENİN YANINA BIRAKMIYACAĞIM EŞKİYA BOZMASI...
BAHADIR BİRDEN YERİNDEN DOĞRULDU, YAY GİBİ GERİLİP KALKANIYLA BİRLİKTE İLERİ ATILDI...
BİR DAHA SEFERE DE ERKEKÇE DÖVÜŞMEYİ ÖĞRENİRSİN.. TABİİ SAĞ KALIRSAN...
BAHADIRIN KALKANINA SAPLI OLAN MIZRAĞIN SAPI ARABIN GÖĞSÜNE KAKILDI...
AAH !..

Atın üzerindeki bedevi sarsılıp yere düştü.. kılıcı elinden fırladı. Bahadır da kalkana saplanmış olan mızrağı çekip çıkardı
KILIÇIM DA DÜŞTÜ.. UZANIP ELİME GEÇİRDİM Mİ ONUN HESABINI GÖRÜRÜM

Fakat Bahadır yokedicinin niyetini anlamıştı.. Tam kılıcına erişeceği anda atılıp ayağı ile hayduduN bileğine bastı...

BU KALKANIN ACISINI HERHALDE ÖMRÜN BOYUNCA UNUTAMAZSIN... SANA DA BÖYLE BİR DERS LÂZIMDI...

Uğruların önleri ve yanları tutulmuş, çoğu da ya ölmüş, yahut da ağır yaralanmıştı.. Tuhaf bir şaşkınlık içindeydiler...
27/9

Bahadırın sözlerine havada uçuşan birkaç serseri ok cevap verdi... Fakat haydutlarda artık hücüm hevesi pek kalmamıştı...
HEY !.. BENİ DİNLEYİN !.. BOŞUNA DİRENMEYİ BIRAKIN... DÖRT YANINIZ SARILDI, KAÇAMAZSINIZ !.. REİSİNİZ DE ELİMİZDE TUTSAKTIR... HEPİNİZİ TEMİZLEMEDEN TESLİM OLUN.. AMAN DİLEYENE TÜRKÜN KILICI KALKMAZ !..

Uğurlar ikiye ayrılmıştı... Bir kısmı dövüşe devam etmek istiyordu.. Diğer bir kısmı ise, reisleri tutsak düştükten sonra savaşmanın küzumsuzluğunu düşünüyordu...
DÖĞÜŞÜRSEK KAZANIRIZ, ONLAR AZLIK... BİZ İSE ÇOKUZ !..
ÖYLE AMA BİRAZ EVVEL DAHA ÇOKLUK OLDUĞUMUZ HALDE ONLARI YENEMEDİK !.. ÜSTELİK YİNE VURUŞURSAK ERBU HELÂK'I DA SAĞ KOMAZ ÖLDÜRÜRLER...
NAĞIHA DOĞRU SÖYLÜYOR.. SAVAŞMAK FAYDASIZ...

KAMASIZ KALAN HAYDUTLAR DÖNÜP ARKALARINA BAKTILAR... TÜRK ÇERİLERİ, EN ÖNDE KUTLUK OLDUĞU HALDE BİR DUVAR GİBİ DAR GEÇİDİ ÖRTMÜŞLERDİ
YİNE DE SALDIRIRLARSA BU SEFER ACIMAYIN, VURUN.. BU GEÇİDİ AŞARLARSA GİDER, YENİDEN ADAM TOPLAYIP GELİRLER.. BUNA İMKÂN VERMEMELİYİZ...

Doğuşa taraftar olanlar hâlâ tek tük ok savuruyorlardı...
BUNLARIN NİYETİ BOZUK.. DOĞRU DÜRÜST TESLİM OLACAKLARINA OK SAVURUP EDEPSİZLİK YAPMAĞA ÇALIŞIYORLAR...
BANA BAKIN.. SON OLARAK SÖYLÜYORUM.. ÜÇE SAYANA KADAR TESLİM OLMAZSANIZ, ÖNCE EBU HELÂK'IN KELLESİ GİDECEK, SONRA DA TOPUNUZUN KELLESİ...
DURUN.. EBU HELÂK'E BİR ŞEY OLURSA BU ARABİSTAN TOPRAĞINDAKİ ARAP KABİLELERİ SİZİ ÇÖLDEN SAĞ ÇIKARMAZLAR...
VELVELEYİ BIRAK MÜSEYLİM... ONLARLA NASIL OLSA BAŞA ÇIKAMIYACAĞIZ, BİZDEN İYİ DÖĞÜŞÜYORLAR..
EVET.. DOĞRU KONUŞTUN.. EN İYİSİ BU İŞİ FAZLA UZATMADAN HEMEN TESLİM OLMAKTIR...
SİLÂHLARINIZI SURAYA BIRAKIN.. GÜRÜLTÜ ÇIKARANIN KELLESİ VURULUR.. ONA GÖRE...
ADAM HAKLIYDI KUTLUK.. BU ARAPLAR KAN GÜDERLER, ÖCLERİNİ BIRAKMAZLAR. EBU HELÂK'IN ÖLÜMÜ ALEYHİMİZE OLURDU...
BELKİ DE DOĞRUYDU... AMA BÖYLECE ÇOK ZAMAN KAYBETTİK.. HEDEFE BİR AN ÖNCE VARMALIYIZ...

Bahadırla kulluk konuşurlarken Ebu Helâk kendine geldi...
AH, BAŞIM!.. SERSEMLER, NE YAPTINIZ? HİÇ BÖYLE TESLİM OLUNUR MU?
BOŞUNA TELÂŞ ETME EBU HELÂK!.. ADAMLARIN İPLE SIMSIKI BAĞLANDI... ONLAR YOLU BİLİYOR, YAVAŞ YAVAŞ GERİ DÖNERLER... BİZ ÇÖL YOLUNU İYİ BİLMİYORUZ.. ONUN İÇİN SEN BİZİMLE KALIP YOL GÖSTERECEKSİN...
BUNU YAPACAĞIMI SANIYORSAN ALDANIYORSUN YABANCI...
İşleri aceleydi.. Bahadırın naz çekmek için zamanı yoktu...
ORASINI SEN BİLİRSİN.. BU KILIÇIN, GIRTLAĞINDA KOCA BİR HAVA DELİĞİ AÇMASINI İSTEMİYORSAN İSTEDİĞİMİ YAPARSIN...
PEKİ.. DEDİĞİN GİBİ OLSUN.. BU SEFER SEN KAZANDIN..
HAH ŞÖYLE.. AKLIN BİRAZ BAŞINA GELDİ GALİBA... DAHA İYİ DÜŞÜNMEYE BAŞLADIN...
Artık atları da vardı... Ava giden uğrular avlanmışlar, atlarından da olmuşlardı... Ebu Helâk'ın kılavuzluğunda yola çıktılar..
ÇÖLÜN BU KISMI DAHA TAŞLIK.. ATLARIN KOŞMASI İÇİN ELVERİŞLİ.. BUNDAN FAYDALANALIM..
27-12

KAÇ ZAMAN OLDU AT SÜRÜYORUZ.. BU YOLUN SONU YOK MU ? YOKSA BU UĞURSUZ TİLKİ OYUN MU OYNUYOR ?
YÜZBAŞI KUTLUĞUN SÖZLERİNİ DUY.. DUN MU EBU HELÂK,.. ÇERİLER SENDEN ŞÜPHELENİYOR.. BİZİ SUSUZ BÖLGELERE ÇEKİP GÖTÜRMEK İSTİYORSAN ALDANIRSIN.. HİLE YAPMAĞA KALKIŞMA, AYAĞINA DOLANIR...
HAYIR.. BENİM HAKKIMDA YANLIŞ DÜŞÜNÜYORSUNUZ... TİHÂME VAHASI İKİ SAAT ÖTEDEDİR..ONDAN YAKIN BAŞKA VAHA DA YOK...
İKİ SAAT SONRA TİHÂME VAHASI GÖRÜNDÜ...
BU UYUZ ÇAKAL HAKLIYMIŞ.. VAHAYA GELDİK... ATLARI DA SULAYIP DİNLENDİRİRİZ ...
FAKAT BURASI YANGIN YERİNE BENZİYOR.. BİZDEN ÖNCE BİR SAVAŞ MI OLDU ACABA?
ÇÖLDE BUNLAR HER ZAMAN OLAN İŞLERDENDİR... YA SU ,YA DA KAN DÂVASI YÜZÜNDEN KABİLELER BURALARDA SIK SIK DÖĞÜŞÜRLER... İNSAN CESETLERİ İLE DEVE LEŞLERİ ÇÖLDE EN FAZLA RASTLANAN NESNEDİR...

İYİ AMA BU VÂHÂDA SU FİLÂN YOK.. KAYNAK KURUMUŞ.. TAŞLAR, KAYALAR DA GÜNEŞTEN ATEŞ GİBİ KIZMIŞ...
VAY DOMUZ VAY.. BİZİ ALDATIP YANLIŞ YOLA SAPTIRDI, SONRA DA KUPKURU BİR AĞAÇLIĞA GETİRİP BIRAKTI...

ARTIK ÖLÜMÜ HAKETTİN.. YALAN SÖYLEMENİ BAĞIŞLAMAM..
DUR !.. ACELE ETME.. SİZİ SUYUN TA YANINA GETİRDİM, FARKINDA BİLE DEĞİLSİNİZ...

ALAY MI EDİYORSUN AVANAK.. GÖRMEDİN Mİ VÂHÂDA SU YOK..
VÂHÂDAKİ SUYU KURUTMUŞLAR AMA AZ ÖTEDE BÜYÜK BİR SU DEPOSU VAR !..

Tekrar atlara binip bir tepeyi aştılar...
BENİ KILIÇ ZORUYLA KORKUTACAKLARINI SANIYORLAR.. AMA ONLARA ÖYLE BİR OYUN OYNIYACAĞIM Kİ KIVRANA KIVRANA BOĞULUP CAN VERECEKLER.. SUYA ADAMAKILLI DOYACAKLAR...

Tepeyi dönünce önlerinde eski, fakat sağlam yapılı büyük bir tapınağın yükseldiğini gördüler...
ARAMSOS TAPINAĞI.. İSKENDER-İ KEBİR ŞARK SEFERİNDEN DÖNÜP ÖLDÜKTEN SONRA PTOLEMELERİN ZENGİN KIRALLARI TARAFINDAN YAPTIRILMIŞ. O ZAMAN BU ÇEVREDE GENİŞ BİR ŞEHİR VARMIŞ. SONRADAN KUMLAR ALTINDA KALMIŞ...

Tapınağın önünde atlarından inip geniş merdivenleri çıktılar...
DİKKATLİ OLUN.. KENDİNİZİ KORUYUN.. İÇERDE PUSU KURULMUŞ OLMASIN..
KİMBİLİR KAÇ ZAMANDIR BURAYA UĞRAYAN OLMAMIŞ... YARASALAR BURASINI YUVA HALİNE GETİRMİŞ..
ÇÖL ORTASINDA BÖYLE BÜYÜK BİR TAPINAK BULUNACAĞI ÖLSEM AKLIMA GELMEZDİ...
GERÇEKTEN ÇOK BÜYÜK BİR TAPINAK... FAKAT EBU HELÂK, SÖYLE BAKALIM, BİZİ BURAYA ROMA TANRISI JÜPİTERE TAPINMAK İÇİN GETİRMİŞ OLMASAN GEREK.. SU NEREDE, SU?!..

ÇÖLDE TUZAK

ÖZET: Göktürklerin kurt başlı kutsal Gök bayrakları çalınınca, İstemi Yabgu, Bahadırın buyruğuna verdiği kırk çeriyi onu bulmaya gönderdi... Güneye giden kafile şimdi çölde...

HİŞAM AĞIR VE KALIN BİR KAPAĞIN ÖNÜNE GELDİ.. SONRA YANDAKİ KAYALARDAN TIRMANARAK KAPAĞI AÇIP KAPAYAN BİR MANİVELANIN YANINA ULAŞTI... AĞIR ZİNCİRLERİN BAĞLI OLDUĞU TEKERLEĞİ ACELE ÇEVİRDİ...

BU KAPAĞIN ARDINDA BİR YERALTI GÖLÜNÜN SULARI VAR.. KAPAK AÇILINCA SULAR BOŞANACAK VE SARNICI DOLDURACAK..

GERÇEKTEN AĞIR ZİNCİRLER DÖNDÜKÇE KAPAK YAVAŞ YAVAŞ YUKARI KALKTI VE ALTINDAN COŞKUN BİR SU HIRÇIN GÜRÜLTÜLER ÇIKARARAK VE KÖPÜKLER SAÇARAK AKMAYA BAŞLADI.. BU SU, AZ SONRA BAHADIR VE ÇERİLERİN BULUNDUĞU SARNICI BASIP ONLARA ÖLÜMÜ İLETECEKTİ...

AFERİN HİŞAM.. UYSAL DAVRANIP AKILLICA İŞ GÖRDÜN

27-24

SARNIÇTAKİLER, SUYUN BİRDEN YÜKSELDİĞİNİ FARKETTİKLERİ ZAMAN ÇOKTAN İŞ İŞDEN GEÇMİŞTİ...
HEY!.. NE BİÇİM İŞ BU? SU BOYUNA YÜKSELİYOR!.. ŞURADAKİ SANDALA ERİŞİN.. YÜZME BİLMEYENLER ONA BİNSİN..
SANDAL İŞLERİNE YARADI.. TUTUNUP KENDİLERİNİ SANDALA ÇEKTİLER.. BU İŞİN NASIL OLUP BİTTİĞİNİ ANLAYAMIYORLARDI..
BENİM AKLIM BÖYLE DERİN İŞLERE ERMEZ.. İLİĞİME KADAR ISLANDIM..
ÇÖL ORTASINDA SU BASKINI DUYULUP GÖRÜLMÜŞ İŞLERDEN MİDİR BAŞBUDAK?
BURAYA GELİN.. SU ÜSTÜNDE BOCALAMAYIN...
BU İŞ NERDEN BAŞIMIZA GELDİ? MUTLAKA O MEŞİN ŞURATLI KILAVUZ ARABIN KALLEŞLİĞİDİR.. ONUN DİLİNİ KOPARMAK BOYNUMUN BORCU OLSUN..
SU DURMADAN YÜKSELİYOR.. NEREDEYSE TEPEMİZ TAVANA DEĞECEK!..
ARTIK SANDAL DOLDU.. ŞUDA KALANLAR KENDİLERİNİ ŞU İSKELEYE ÇEKSİNLER!..
17-28
EVET.. ORTALIKTA GÖRÜNMÜYOR, DEMEK BİZİ TUZAĞA DÜŞÜREN O KILIKSIZ UĞRU HA..

O arada yüzünde hâince bir sırıtış beliren kılavuz Hişam gizli bir geçitten geçerek demir bir parmaklığı kaldırdı ve dışarı çıktı.. Buraları avucunun içi bildiği gibi anlaşılıyordu...
BU GÖKTÜRKLER DE AMMA BÖN ADAMLARMIŞ HA.. AKILLARI HİLEYE YATMIYOR, KURNAZLIK NEDİR BİLMİYORLAR; ÇABUK TUZAĞA DÜŞÜP TEZ ALDANIYORLAR.. AMA BÖYLE OLMASI DA İŞİME YARADI..
Hişam, dışarda bekleyen atlardan birine çabucak atlayıp dizgin boşalttı...
HAK YERİNİ BULDU.. BİZİM ATLARIMIZDI, YİNE BİZE KALDI.. HEMEN ZERNALİYEYE DÖNMELİYİM !..
Fakat, neye uğradığını anlamadan Hişam'ın omuzuna bir ok gelip saplandı...
Aaah!
Oku atanlar, ünlü Sâsânî hükümdarı Nüşirevan'ın çelik zırhlı askerleriydi...
YERİNDEN KIMILDAMAYA KALKIŞMA.. KURUŞ'UN OĞLU, ATEŞ KIRALLARININ GÖLGESİ ULU NÜŞİREVAN ADINA AND OLSUN Kİ GÖZÜNÜ OYARIM..
27-29

Hişamın eli ayağı tutmaz olmuştu... Sâsânî çerileri onu ite kaka kumandanlarının önüne getirdiler
ARAPLARIN BULUNDUĞU YERDE TUZAK DA VARDIR.. ONUN İÇİN DİKKATLİ OLUN...
İÇERDE GÖKTÜRK ATLILARI VAR.. ONLARI SARNIÇTA BOĞDUM..
AFERİN.. BİZİ YORMADAN KONUŞTU.. ONA İLİŞMEYİN.. FAKAT BU MENDEBUR GÖKTÜRKLERİN BURADA İŞLERİ NE, ANLIYAMADIM
Sâsânî çerileri tapınağa girince yığılı silâhlarla karşılaştılar...
İŞTE SİLÂHLARI BURADA..
KENDİLERİ DE ŞU ANDA ZERDÜŞT'ÜN VADETTİĞİ SONSUZ CENNETTE RUHLARINI DİNLENDİRİYOR OLMALILAR..
PUSATLARIN BAŞINDAKİ NÖBETÇİLER, GÜRÜLTÜLERİ DUYUP İRKİLDİLER...
Halbuki durum hiç de sandıkları gibi değildi.. Pusatsız Türklerden biri elindeki meşaleyi tutup ilerleyince Sasanilerle burun buruna geldi...
O NE? ORADA BİRİLERİ Mİ VAR?
YOK CANIM! KİM OLACAK.. OLSA OLSA BİZİM İÇERDE YİKANAN ÇERİLERDİR
BU EKŞİMİŞ SURATLI HÖDÜKLER DE NEREDEN ÇIKTI YAHU?
27-30

O anda Sasaniler kapıda belirdi
BOŞUNA DEBELENMEYİN, SİLÂHINIZ YOK.. EN KÜÇÜK HAREKETİNİZDE HEPİNİZİ OKA TUTARIM.. TUTSAĞIMIZ OLDUNUZ
VAY CANINA.. KÖTÜ KISTIRDILAR BİZİ..
Öte yandan sarnıçtakiler güçbela kurtulup tahta iskelenin üzerine çıkabilmişlerdi...
BU TUZAKTAN SAĞ KURTULMAK İMKÂNSIZDI.. AMA ŞANSIMIZ VARMIŞ Kİ CANIMIZI KURTARDIK
HİŞAMI ELE GEÇİRDİĞİMİZ ZAMAN BANA BIRAKIN.. CANINI TAMUYA BEN GÖNDERECEĞİM
Merdivenlerin başına gelince garip sesler duydular...
VAY VAY VAY... BİZİM YOKLUĞUMUZDA YUKARDA EPEYİ İŞLER DÖNMÜŞ GALİBA...
BUNLAR YABANCI SESLER
EVET YÜZBAŞI KUTLUK.. FAKAT ŞİMDİ KONUŞMAKTAN ÇOK DİNLEME ZAMANI.. ATALARIMIZ SÖZ GÜMÜŞSE SÜKÛT ALTINDIR DEMİŞLER
22-31

NÖBETÇİ OLAN GÖKTÜRKLERİN DÖRT YANI SARILMIŞ, SİLÂHLARINI ALMALARINA FIRSAT KALMAMIŞTI...

BUNLARIN BAŞKA YOLDAŞLARI DAHA OLMALI.. HER TARAFI İYİCE ARAYIN

HABERİMİZ OLMADAN PUSATIMIZI ALIRSINIZ AMA AĞZIMIZDAN LÂF ALAMAZSINIZ..

SİZ DE SÖYLEYİN BAKALIM ?.. KAÇ KİŞİSİNİZ, BURALARDA İŞİNİZ NE ? TÜRKİSTANDAN BURAYA NİÇİN GELDİNİZ, ANLATIN..

Merdiven başına erişen Türk çerileri konuşulanları duymuşlar, olup bitenleri anlamışlardı.. Bu duruma canları sıkılmıştı...

Sâsâni askerleri sarnıcın merdivenlerine yönelditler

ŞURADAN BİR SES GELDİ GALİBA..

YİĞİTSENİZ TEKE TEK ÇIKIN DA VURUŞALIM... KİŞİYE PUSU KURDURUP SİLÂHINI ALMAK, SONRA DA TUTSAK ETMEK ERLİK MİDİR SANIYORSUNUZ ?

BARTU MEYDAN OKUYUP BİZİM İÇİN ZAMAN KAZANMAK İSTİYOR BOŞUNA.. ARTIK ÇOK GEÇ.. YAPACAK HİÇ BİR ŞEYİMİZ YOK.. PUSATLAR DIŞARDA..

EVET.. BAŞKALARI DA OLABİLİR !

27-32

NE BÖBÜRLENİP DURUYORSUN BE.. TÜRKELİNDE SENİN GİBİSİNDEN KUMANDAN DEĞİL ÇERİ BİLE OLMAZ

Meydan okuyan Bartuyu kollarından tutan dört sâsâni çerisi onu ile kaka kumandanın karşısına çıkardılar... Fakat yiğit Türk korkup çekinmek şöyle dursun, büsbütün dikine konuşmaktan geri kalmıyordu

NE DEDİN, NE DEDİN ? BAŞIN GÖVDENE AĞIR GELMEYE BAŞLADI GALİBA...

Bartu nun başının adamakıllıyı belâya girdiğini gören Bahadır ve çerikler birden ortaya çıkıllar...
HEY ! DURUN . USUNUZU MU KAÇIRDINIZ ? NE YAPIYORSUNUZ ?
BU DA NERDEN ÇIKTI ? BEKLETMEYİN , CEZASINI VERİN...
YAŞA BAHADIR.. KELLEMİZ GİDİYORDU
TUTSAK OLMUŞ ERLERİN KAFASINI VURMAK SİZİN İLLERDE ERLİK Mİ SAYILIR ? NEYİN NESİ OLURSUNUZ ? BAŞBUĞUNUZ KİMDİR ? ÇIKSIN ORTAYA , SÖYLEŞİP , KONUŞALIM ..
SASANİLER ŞAŞIRMIŞLARDI. BARTU BU ŞAŞKINLIKTAN FAYDALANIP KOLLARINI KURTARMAK İSTEDİ..
GERİ DURUN BRE SOYSUZLAR.. SİLÂHSIZ YAKALAYIP BASTIRDINIZ DİYE BÜSBÜTÜN DE ÖLDÜK MÜ SANIRSINIZ ?
BIRAKMAYIN KOLLARINI.. BU KÖPEK TÜRKLERE İYİ BİR DERS VERELİM DE AKILLANSINLAR
SASANİ ÇERİSİ , BİRDEN KILICININ TERSİYLE , HAZIRLIKSIZ BULUNAN BAHADIRIN BAŞINA VURDU
27-33
KÖPEK SENİN BABANDIR ! ZALİM NÜŞİREVAN'A DA ANCAK SENİN GİBİ KÖPEKLER YARANIR
HİH HİH Hİ... ŞİMDİ GÖRECEĞİZ BUNU DELİKANLI..
AL BAKALIM.. KİMİN SOYLU, KİMİN SOYSUZ OLDUĞUNU ARTIK ANLAMIŞ OLACAKSIN

DEVAMI HAFTAYA

BAHADIR

İRANLI SASANİ YERE DÜŞEN KILICINI EL ÇABUKLUĞU İLE KAPIP MIZRAK GİBİ FIRLATTI. BAHADIRIN AYAĞI BİR TAŞA TAKILIP DÜŞTÜ
SANA BU KÜÇÜK SAVAŞ OYUNUNU GÖSTERMEKLE ŞEREF DUYARIM
ADAM HEMEN ATILIP BAHADIRIN ÜZERİNE ÇULLANDI
BU BOYUNDURUKTAN KURTULUP SAĞ KALAN ŞİMDİYE DEK GÖRÜLMEMİŞTİR KABADAYI...
Bahadır son gücünü toplayarak koca öküzü üzerinden aşırttı.. Boyunduruk da boşaldı...
VAY CANINA.. BU AZGIN BOĞA BENİ FENA KISTIRDI YAHU.. BOĞULUYORUM
Sasani çerisi ters takla atıp düşerken Bahadır yetişip iri yapılı herifin beline kollarını dolaDI...
VAY TİLKİ VAY.. NASIL DA ALDANDIM
DÖVÜŞ OYUNUNDA TÜRKLERLE BAŞA ÇIKILIR MI SANDIN ?...
AŞAT-ONU YENİP KEMİKLERİNİ KIRMAZSAN GÖZÜME GÖRÜNME

Aşat katildi kaldi. Kumandan, olup bitenlere bir türlü inanamıyor, hayretle Aşata bakıyordu...
NASIL OLUR BU? GÖRÜLMÜŞ ŞEY DEĞİL...
AL BAKALIM.. SEVGİLİ YİĞİDİNİN LEŞİ SENİN İÇİNE BELKİ DE FERAHLIK VERİR...
AH.. ANAM! ŞURATIM... YANDIM...
Çok güvendiği bir yiğidinin böyle bir yenilgiye uğraması kumandanın bütün neşesini kırmıştı...
Fakat Bahadır ne Aşat'ın, ne de kumandanının daha fazla konuşmasına meydan vermedi.. koca danayı bütün gücüyle savurdu.. Adam yüzüstü kapaklandı.. Suratı bir taşın köşesine çarptı...
SENİ BAĞIŞLAYACAĞIMI SANIYORSAN ALDANIYORSUN.. TUTUN ŞUNU
SENİN GİBİ BİR CANAVARDAN BUNU ZATEN BEKLEMİYORUM
Çeriler hemen Bahadırın etrafını çevirdiler... Mızraklarını üzerine çevirerek bir kere daha teslim aldılar...
İYİCE BAĞLAYIN..ONU KAZIĞA VURDURACAĞIM.. CEZALARIN EN BÜYÜĞÜNÜ, EN ACISINI VERECEĞİM ONA...

KARGI KULLANMAYI BİLMİYORSAN ONU NİYE TAŞIYORSUN
ÇABUK YETİŞİN..ŞEYTANNIN OĞLU BU..
DUR BE.. NE TELÂŞLANIYORSUN ŞAMATACI..
AY AY..MIZRAĞIM..ONU TUTUN..MIZRAĞIMI ÇEKİYOR
BAHADIR BİRDEN ATILIP ÇERİLERDEN BİRİNİN KARGISINI TUTUP ÇEKTİ..SONRA PARMAKLARININ BİRİNİN GÖZÜNE DALDIRDI
AH.. GÖZLERİM !..
BU KORKUNÇ BİR CANAVAR..HEM ÇOK GÜÇLÜ ,HEM DE BULUNMAZ BİR CESARETİ VAR ONU DURDURMALIYIZ..
EVET.. ONUN GÜCÜNDEN BAŞKA BİR ŞEKİLDE FAYDALANMAYI TASARLIYORUM
28-5
Artık Bahadırın önüne geçmek imkânsızdı.. Bütün ordu-ya delicesine meydan okuyor, önüne çıkanları birer vuruşta yere yıkıyordu...

Bir zaman sonra kendine geldiğinde arkadaşları ile beraber kendisinin de bağlandığını gördü...
HAYDİ, YÜRÜYÜN..ÇOK SALLANMAYIN..SİZİ BEKLEYEN İŞLER VAR.. HAH HAH HA.. ANLADINIZ MI, ÇOK İŞİNİZ VAR..
Fakat birden başına inen bir gürz görür gözünü görmez etti.. Dünyası karanlık.. İçinde kaldı...
NE ACI DEĞİL Mİ BAHADIR.. KADERDE TUTSAKLIK DA VARMIŞ..
GEVEZELİĞİ BIRAKIN KAMÇIYI YERSİNİZ
BUNLARIN ELİNDEN TEZ ZAMANDA KURTULMALIYIZ.. NASIL YAPACAĞIZ BUNU?
ŞİMDİLİK SES ÇIKARMIYALIM.. KURTULMAKTAN ÇOK GÖKBAYRAĞIN YANINA VARMAYA ÇALIŞMALIYIZ..
BİR ZAMAN YÜRÜDÜKTEN SONRA SÂSÂNİLERİN BİNLERCE ÇADIRLIK BÜYÜK KARARGÂHLARINA VARDILAR
ZG-6

Çölde zorla yürümüşlerdi.. İran ordugâhına geldikleri zaman yeni hakaretlerle karşı karşıya kaldılar. İranlı askerler en yakası açılmadık küfürleri savuruyorlar, bazıları da ellerine geçirdikleri taşları savuruyorlardı...
AL SANA ESİR TÜRK.. NASIL, İYİ NİŞAN ALIYOR MUYUM
ELLERİM, KOLLARIM BÖYLE BAĞLI OLMASA BEN SANA NİŞAN ALMAYI İYİ GÖSTERİRDİM..

Ordugâha girdikleri zaman bir grup Türk çerisinin zorla taş kırdıklarını gördüler... Nüşirevanın yaptıracağı yeni saray için taş kırdırılan Türkler güneye gönderilen kesif bölüğünün erleriydi...
ŞURAYA BAKIN.. BİR GRUP GÖKTÜRK DAHA GELİYOR.. YAZIK ONLAR DA TUTSAK OLMUŞ...
BAŞLARINDAKİNİ TANIR GİBİ OLDUM.. BAHADIRA BENZİYOR..
HAYDİ, VAKİT GEÇİRMEYİN, BU TAŞLARIN KIRIMI AKŞAMA BİTMİŞ OLACAK..

NİHAYET KUMANDANIN ÇADIRI ÖNÜNE GETİRİLDİLER.. ETRAFTA SİLÂHLI NÖBETÇİLER DOLAŞIYORDU. KUMANDAN ÇADIRININ KAPISI ÖNÜNDE, ÇERİLERİN BAŞI KOLUNU KALDIRARAK HAYKIRIRDI...

Bahadırı tutsak alan askerlerin kumandanı Zulemas, Başkumandan Suresa'ya haber verilmesini istedi. O anda Başkumandan çadırının kapısında gözüktü...
EFENDİMİZ, YENİ TUTSAKLAR...
ANLADIK BE.. NE OLMUŞ YANİ.. GÖKTÜRK YABGUSUNU ESİR ALIP GETİRMEDİNİZ YA.. ALT TARAFI BEŞ-ON ÇERİ..
Suresanın Bahadırı hiç tanımadığı belli oluyordu.
FAKAT BUNLARIN BAŞINDAKİ ADAM HER ZAMAN RASTLANAN CİNSTEN BİR YİĞİT DEĞİL KUMANDAN
Suresa'nın kendisini azarlaması Zulemas'ın canını sıkmıştı. Acısını tutsakların sırtından çıkararak yiğitlik taslamak istedi. Kamçısını bütün gücü ile savurdu. kamçı Bahadır'ın göğsünde şaklad...
BU ADAM ÇOK GEVEZE.. GÖKBAYRAK İÇİN GELDİĞİMİZİ ANLAMAZLARSA İŞİMİZ DAHA KOLAYLAŞIR...
HİÇ SES ETMEZSEM ZULEMAS'IN PLÂNI BOŞA ÇIKAR. YALANCI DURUMA DÜŞER
BAKIN.. ELLERİ BAĞLI OLDUĞU HALDE NASIL SALDIRACAK
Başkumandan Suresa olup bitenleri kaygısız bir tavırla seyrediyordu... Bahadırın yiğitçe duruşu onun da dikkatini çekmişti... Onun bir beğ olup olmadığından şüphe etmişti...
YALAN DEĞİLDİ KUMANDAN.. DİLERSENİZ BİR DENEME DAHA YAPARIZ
DOĞRU SÖYLEMEDİN ZULEMAS.. BİLİRSİN Kİ BANA YALAN SÖYLEYENLERİ ÇARMIHA GERDİRİRİM

Zulemas Bahadırı döğüşe zorlamak için yine kamçısını kaldırıp indirmeye hazırlandı. Fakat Suresa buna engel oldu...

DUR ZULEMAS.. KAMÇIYI BIRAK.. DOĞRU SÖYLEDIĞINI BAŞKA ŞEKILDE ANLAYACAĞIZ..

„Bahadırın önüne bir kılıç fırlattılar.. Yiğit Türk ne olacağını kestirememiş, bekliyordu...

BUNLARIN BIR NIYETI VAR AMA ACABA NE? BIR YANDAN DA BOYUNA ZAMAN KAYB EDIYORUZ..

O sırada yandaki bir çadırın kapısı aralandı, iki adam boyunda bir insan azmanı göründü... Herifin korkunç bir görünüşü vardı

IŞTE ATRAŞIL.. KILIÇ KULLANMAKTA ÜSTÜNE YOKTUR.. ROMA'DA UZUN ZAMAN KALDI.. ŞIMDI KILIÇLA VURUŞACAKLAR.. ATRAŞIL ONU PARÇA PARÇA DOĞRAYACAK.. BIZ DE ZEVKLE SEYREDECEĞIZ...

BAHADIRIN KOLLARINI BAĞLAYAN BAĞLAR ÇÖZÜLDÜ ÖNÜNDEKI KILICI ALDI. KARŞISINDAKI INSAN AZMANI ILE ÖNCE BIR BAKIŞTILAR, SONRA BEKLETMEDEN KAPIŞTILAR...

SIKI DUR. ELINDEKI KILIÇLA KELLENIN UÇMASINI ISTEMIYORSAN KOLLA KENDINI

ÖTÜKENİN ULAĞI, YEDİ KIZIN DİLEĞİ, SIRTINA YER DEĞMEYEN, KİMSEYE BAŞ EĞMEYEN BAHADIR GELİYOR..
Bahadırın adını duyan Atraşil'in yüzü karıştı, gözleri büyüdü.. korku ve kızgınlıkla geri döndü...
AMA BU BAHADIRMIŞ.. ACUNUN EN YENİLMEZ YİĞİDİDİR O..
ONUNLA VURUŞAMAM BEN.. DAHA ROMADAYKEN ONUN ÜNÜNÜ DUYMUŞTUM.. KARŞISINA DİKİLENİ KOLAY BAĞIŞLAMAZ, BİR HIZLANDI MI ARTIK YAVAŞLAMAZ..
PEKİ KOCAKAFA.. MADEM O KADAR KORKTUN, KILICIMI BIRAKIYORUM.. BU KIRBAÇ BANA YETER DE ARTAR BİLE...
BAHADIR, ATRAŞİL'İN DÖVÜŞTEN KAÇMAMASI İÇİN KILICINI ATTI VE BİR SASANİ MUHAFIZININ KIRBACINI KAPTI...
28-10

AMA.. AMA BU OLMAZ Kİ.. KILIÇA KARŞI KIRBAÇLA NASIL VURUŞURSUN ?..
ONU SENİN KÜÇÜK AKLIN ALMAZ.. ARTIK BU DURUMDA DA VURUŞMAKTAN KAÇMAZSIN YA..
NE KADAR USTALIĞIN VARSA GÖSTERMEKTEN GERİ KALMA... BANA MERHAMET EDECEK BU ACUNDA YALNIZ SEN Mİ KALDIN ÖKÜZ ARABASI ?..
HAYDİ ATRAŞİL.. BUNU KENDİSİ İSTEDİ.. GÖSTER KENDİNİ, DURMA...
KOLLARINI KOPARIP GÖZLERİNİ... AH, ŞEY... KILIÇIM..
AHURAMAZDA ÜZERİNE ANT EDERİM Kİ, SENİN DERİNİ YÜZÜP PARÇA PARÇA DOĞRAYACAĞIM !...
Atraşil çene yarıştırırken Bahadır birden kırbacı savurdu.. Kırbaç İranlı devin kılıcına dolandı
28-11

Bahadır kırbacı kuvvetle çekince, Atraşil'in elindeki kılıç uçtu.. Şimdi ikisi de kılıçsız kalmıştı...
BEN SİZE DEMİŞTİM.. BU ADAM ŞEYTANIN OĞLUDUR DİYE...
ARTIK BUNUN DA GEREĞİ KALMADI...
Bahadır da, kırbacını elinden bıraktı.. İş artık yumrukların konuşmasına kalmıştı...
Sonra hiç gecikmeden ileri atılarak kuvvetli bir yumrukla Atraşilin karın boşluğunu yokladı...
INGH!
Fakat Atraşil de çok güçlüydü.. Hemen davranıp kafasını Bahadırın yüzüne hızla çarptı
KİM OLURSAN OL, ACUNUN KIRALI OLSAN BİLE SENİN CANINI TAMUYA GÖNDERECEĞİM BENİ REZİL ETTİN
8-12

Sersemleyen Bahadır yere düşünce Atraşil üzerine çullandı ve iki eliyle Bahadırın başını tutarak sert yere hızla vurmaya başladı..
ECELİN GELDİ.. SENİ GEBERTMEK BANA BÜYÜK BİR ÜN SAĞLAYACAK..
AGH!
Fakat işin kötüye gittiğini gören Bahadır birden canlandı...
BENİ ÖYLE KOLAY YUTULUR LOKMA MI SANDIN?
SENİN KOLUNU DİŞLERİMLE KOPARAYIM DA GÖR..
BAHADIR DURUP DURUP DA SANA MI YENİLECEK KOCA UYUZ?
SEN HERKESİN BABASINI, OĞLUNU ARAŞTIRACAĞINA KENDİ İŞİNE BAKSANA
AH ANAM.. BU ADAM ŞEYTANIN DEĞİL, SAVAŞ TANRISININ OĞLU...
Adamın dişleri gerçekten çok keskindi.. Ama Bahadırın yumruğu da onun dişlerinden kuvvetliydi
28-18

Sahte nöbetçi
NASIL OLDU BU ANLAMIYORUM..O BİR DEVEYİ BİLE ALT EDER..
BUNUN İÇİN KAFA YORMA.. SENİN KUŞ BEYNİN BUNU ANLAMAZ..
BELKİ ÇOK KUVVETLİSİN, İYİ DE DÖĞÜŞÇÜSÜN AMA HADDİNDEN FAZLA DA KÜSTAHSIN...
ÖYLE Mİ SAKALLI ?!.. İSTERSEN ORTAYA ÇIK DA BİR DE SENİN BOYUNUN ÖLÇÜSÜNÜ ALAYIM..
BİZE LÂZIM OLMASAYDIN SENİN AĞZINI YIRTARDIM LEŞ KARGASI.. AMA YAKINDA UYUZ İTLER GİBİ YALVARACAKSIN...
Hâlâ iplerle sımsıkı bağlı olan arkadaşlarını Bahadırdan ayırdılar
BUNLAR BİZİ GÖTÜRÜYOR BAHADIR.. YAZIK Kİ GÖREVİMİZİ YERİNE GETİREMEDİK !...
ÜZÜLME KUTLUK.. İSTEMİ YABGUYA KARŞI MAHCUP OLMIYACAĞIZ...
ONLARA ÖYLE BİR OYUN OYNAYACAĞIZ Kİ AKILLARI BAŞLARINDAN UÇACAK.. DÖNÜŞTE DE YABGUYA GÜZEL BİR ARMAĞAN GÖTÜRECEĞİZ...
GERÇEKTEN ÖYLE OLMASINI DİLERİM...
L8-14

ŞANA GELİNCE İRANLI, BURNUNU YERE SÜRTMEK BOYNUMA BORÇ OLSUN...

ÇOK KONUŞTUK AŞYA ÇAKALI.. KORKARIM Kİ HEVESİN KURSAĞINDA KALACAK

VAY ŞEYTANLAR GÖTÜRESİ... ENSE KÖKÜMDEKİ BU MÜTHİŞ SANCI DA NE DEMEK OLUYOR?..

BU AZILI TÜRKÜN ELLERİNİ BAĞLAMAYIN.. ONU KENDİME UŞAK EDİNECEĞİM..

Bahadırın yiğit bir savaşçı olduğunu gören Sasaniler onu diğer arkadaşlarından ayırdılar.. Ötekileri etrafı kalın bir tahtaperde ile çevrilmiş olan tutsak yerine doğru itekaka uzaklaştırdılar...

YAZIK!.. BAHADIR DA BAŞIMIZDAN AYRILDI.. BUNDAN SONRA KENDİMİZİ KURTARIP GÖK BAYRAĞI ELE GEÇİRECEĞİMİZİ UMUYOR MUSUN?..

UMUDUNU KIRMA BÖGÜ, KALBİNİ SAĞLAM TUT..

KESİN DİRLANMAYI PİS KÖPEKLER!..

O sırada az ilerdeki büyük bir çadırın önünde bekleyen nöbetçi çadıra doğru yaklaştı... içerde oturan iri yapılı, yiğit duruşlu, artık yüce soydan olduğu besbelli bir Türke doğru eğildi...

KUMANDAN HABER GÖNDERMİŞ SAYIN TUTSAĞIMIZ, ÇADIRINA KADAR GİDİP KENDİSİNİ GÖRMENİZİ İSTİYOR..

Kumandanın yanında bulunan Bahadır, çadıra getirilen Gök Türkü görünce şaşırmaktan kendini alamadı...
TARDU TİGİN, SEN HA?!.. BURADA İŞİN NE SENİN?
SEN DE Mİ TUTSAK DÜŞTÜN BAHADIR?
BUNDA YERİNECEK BİR ŞEY YOK TİGİN.. EMİNİM Kİ SEN DE ERCEŞİNE DOĞUŞÜRKEN TUTSAK DÜŞMEMİŞSİNDİR.. TUZAK KURMUŞLARDIR
DOĞRU KONUŞTUN YİĞİDİM.. ATLARIMIZI SULADIĞIMIZ KUYUYU ZEHİRLEMİŞLER.. SUSUZLUKTAN BİTKİN DÜŞTÜĞÜMÜZ ZAMAN BİZİ TUTSAK ETTİLER...
ŞİMDİ BUNLARI BIRAKALIM TİGİN... BABANIZ İSTEMİ YABGU'YA ULAK ÇIKARDIK.. ÜÇ BİN AT GÖNDERİRSE BİZ DE SİZİN TUTSAKLIĞINIZA SON VERECEĞİZ.. AMA KONUŞMANIZA DİKKAT EDİN...
İranlı kumandanın amacı, İstemi Yabgunun oğlu Tardu Tigin'in de kendi tutsakları olduğunu göstererek Bahadırın dayanma gücünü kırmaktı.. Onun ne güçlü bir yiğit olduğunu görmüştü...
28-16

Sasani kumandanı, Türklerin kendi karşısında eğilip bükülecekleri-ni sanmıştı. Halbuki hem Bahadır; hem Tardu Tigin dimdik, erkekçesine durmuşlardı... Bu ise, kumandanın sinirini bozuyordu..

HEH HEH HE.. BURASI TÜRKELİ DEĞİL... FİYAKAN BURADA SÖKMEZ.. ÜÇ BEŞ UĞRUNUN BAŞINA GEÇMEKLE BÜYÜK ADAM MI OLDUN SANIYORSUN ?!..
TAHTIREVANIMI SEN VE BU GENÇ ADAM BİRLİKTE TAŞIYACAKSINIZ.. BÖYLECE HEM AKLINIZ BAŞINIZA GELİR, HEM DE ASKERLERİNİZİN GÖZLERİ BİRAZ AÇILIR...
BOŞUNA YIRTINMA ÇORBACI... ANLAŞILAN SEN HİÇ TÜRK DAYAĞI YEMEMİŞSİN.. SENİ BİR GÜZEL TIMAR ETMEK LÂZIM..
PALAVRA İSTEMEZ.. HEY YABANCI, SEN DE YAPIŞ BAKALIM TAHTIREVANIN KOLUNA...
EDEPSİZLİĞİ ÇOK ARTTIRDIN.. CANIMI SIKIYORSUN.. SAKALINI AĞZINA TIKARIM SONRA...
NE ? BANA HA.. NUŞİREVANIN ÜNLÜ KUMANDANINA HA.. MUHAFIZLAR, TUTUN ŞUNU, BAĞLAYIN.. SERBEST DOLAŞMAK BÜNA YARAMADI..
18/18

Kumandan tam adamına çatmıştı.. Bahadır verilen buyruğu duyar duymaz ileri atılıp İranlı çerilerden birinin belindeki kılıcı çekti ve önüne ilk çıkan muhafızın gövdesini gırtlağından kasıklarına kadar paralayıverdi...
BENİ YAKALAMAN İÇİN DAHA ON FIRIN EKMEK YEMEN LÂZIM KÖFTEHOR.. ŞİMDİ EŞEK CENNETİNE GİT DE ARKADAŞLARINI BEKLE..
Fakat açıkgöz muhafızlardan biri kaşla göz arasında kargısını Bahadıra fırlattı...
BÜYÜK KUMANDANIMIZA HAKARET EDERSİN HA--- CANIN CEHENNEME DOMUZ..
BAHADIR, KOLLA KENDİNİ...
Tardu Tiginin sesini duyup başını çeviren Bahadır kargının üzerine geldiğini gördü ve kendisini yana çekti.. Aynı anda havada uçan kargıyı yakaladı...
BU YABANİLERLE ERKEKÇE DÖĞÜŞMENİN İMKÂNI YOK.. HERİFLERİN AKLI FİKRİ KANCIKLIKLA KALLEŞLİKTE YAHU!
28-19

SONRA BAHADIRIN ELİNDEN ÇIKAN KARGI HAVADA ISLIK ÇALARAK GELİP TAHTIREVANIN YAN TAHTALARINI PARALADI...
BANA GÖNDERDİĞİNİZ ARMAĞANI BEĞENMEDİM.. ONU SİZE İADE EDİYORUM
HEY MUHAFIZLAR,ÇABUK KOŞUN BURAYA HEPİNİZ,, TUTUN ŞUNU
ONU TUTAMASAK BİLE BAŞINI GÖVDESİNİN ÜZERİNDE BIRAKMAMAK DA ZOR DEĞİL YA...
GÖZLERİN ÇOK HAİNCE BAKIYOR AHBAP,. ONLARI KAPATAYIM DA BİR DAHA BAŞKASININ SİNİRİNİ BOZMASIN
Muhafızlar birbirine girip ne olduklarını anlayamadan Bahadır aralarından sıyrılıp hemen yakındaki çife doğru koştu...
28/20

ARKAŞINDA ONU TAKİP EDEN MUHAFIZLAR OLDUĞU HALDE ÇİTİN ÜZERİNDEN AŞMASI ZOR OLMADI...
ONLAR BU ÇİTTEN AŞAMAZLAR KAPIDAN DOLANANA KADAR DA BEN İZİMİ KAYBEDERİM....
GERÇEKTEN ARKAŞINDAKİLERİ ATLATTI. SONRA BİR ORMANIN KENARINA KADAR KOŞTU..
TÜRK TUTSAKLARI BURADA, TOPRAK KAZMA İŞİNDE ÇALIŞTIRILIYOR..
BU DURUMDAN FAYDALANMALIYIM !..
ARKADAŞLAR, ARANIZDA BANA DA YER AÇIN... ARKAMDAKİ MUHAFIZLARI UYUTMAK İÇİN BAŞKA ÇARE YOK..
MUHAFIZIN ARKASI DÖNÜK OLDUĞU İÇİN SESSİZCE GELEN BAHADIRIN FARKINA VARAMADI...
OO.. BU BAHADIRMIŞ... NASIL OLDU DA O ZALİM KUMANDANIN ELİNDEN KURTULUP BURAYA KADAR GELEBİLDİN ?
CB/21

TUTSAK TÜRK DAHA SÖZLERİNİ YENİ TAMAMLAMIŞTI Kİ AĞAÇLAR ARASINDAN BİR BÖLÜK MUHAFIZ GÖRÜNDÜ.. GÖZLERİ YUVALARINDAN FIRLAMIŞ, SOLUK SOLUĞA BAHADIRI ARIYORLARDI...

NÖBETÇİ NUMARAYI YEDİ. AMA BAKALIM YENİ GELENLER NE YAPACAK ?
KAÇAK MI DEDİNİZ ? YOO, HAYIR. BURADAN GEÇEN OLMADI..
GARİP ŞEY.. BİR DE DOĞU KAPISINA BAKALIM ÖYLEYSE..
GÖZÜNÜZÜ DÖRT AÇIN.. ONU TUTAMAZSAK KUMANDAN DERİMİZE İKİ METELİK VERMEZ
FAKAT MUHAFIZLAR AYRILIP GİTTİKTEN SONRA TUTSAKLARIN ARASINA KARIŞMIŞ OLAN YENİ BİRİSİ NÖBETÇİNİN DİKKATİNİ ÇEKTİ
BİZİM TUTSAKLARIN ARASINDA BU ADAMA BENZEYEN BİRİ YOKTU.. NERDEN ÇIKTI BU DEVEDİKENİ ?..
HEY, BANA BAK.. SENİN BURADA İŞİN NE
BİZİM NUMARA ÇAKILDI.. KELLEYİ KURTARMANIN ÇAĞIDIR..
ŞEY.. BANA MI DEDİN.. KARŞIMDA DİZ ÇÖKMEDEN KONUŞURSUN, HIÇ DEĞİLSE ELİNDEKİ ŞU KAMÇIYI BİR KENARA BIRAK..

Bahadırın kürekle vuruşu nöbetçinin işini bitirdi... Sersemleyen adamın elbiselerini çıkaran Bahadır kılığını değiştirdi...
ŞİMDİ, OYUNCULAR GİBİ ROL YAPMAM LÂZIM..
HAYDİ KÖPEKLER !, YETER ARTIK.. PAYDOS.. YARIN SABAHA KADAR ZIBARIP DİNLENİN..
O sırada çalışan tutsakları değiştirecek olan İran askerleri de göründü..
Bahadır elleri kolları sıkı sıkıya bağlı tutsakları önüne kattı. Kalın tahtaperdenin çevrelediği tutsak kampına yaklaştılar..
BANA BUGÜN DAHA ERKEN DÖNÜYORLAR GİBİ GELİYOR.. BU YENİ NÖBETÇİ DE KAMÇI KULLANMAKTAN ÇOK HOŞLANIYOR..
KUMANDAN NÖBETÇİYİ DEĞİŞTİRMİŞ OLMALI.. HALBUKİ ESKİSİ İŞİNİ BİLEN ADAMDI...
28-24

DEMEK SERKEŞLİK EDERSİN PİS ÇAKAL. BU AKŞAM YÜZKAMÇI VURACAĞIM SANA..
Fakat bu numarayı yutmayan biri vardı...
BU TUTSAKLARIN BAŞINDAKİ YENİ NÖBETÇİYİ GÖZÜM BİR YERDEN ISIRIYOR AMA ACABA NERDEN? İÇİNİZDE ONU TANIYAN VAR MI?
HAYIR ZULEMAS.. ONU İLK DEFA GÖRÜYORUM.. KUZEY ORDUSUNDAN GÖNDERİLEN YENİ BİR ÇERİ OLMASIN..
APTAL.. ÖYLE OLSA KUZEYDEN BİR TEK ASKER Mİ GÖNDERECEKLER ?!
BÜYÜK KAPIDAN İÇERİ GİRMİŞLERDİ Kİ ZULEMAS ARKALARINDAN HAYKIRDI
HEY.. BURAYA BAK TOSUNUM.. ADIN NE, HANGİ ORDUDAN, KİMİN BÖLÜĞÜNDENSİN ?!..
28-25

İŞLER UMULDUĞU GİBİ GİTMİYORDU. ZULEMAS BAHADIRI TANIMIŞTI.. KILICINI ELİNDE SALLAYARAK ÜZERLERİNE DOĞRU YÜRÜDÜ...

KENDİ AYAĞI İLE KAPANA KISILMAK DİYE İŞTE BUNA DERLER YİĞİDİM...

SİZ ŞÖYLE KENARDA DURUN... BEN BİR KERE DAHA ONUN AĞZININ PAYINI VERECEĞİM...

DEMEK SENDİN HA.. ZATEN BUNU TAHMİN ETMİŞTİM.. BÖYLE İŞLER SENİN BAŞININ ALTINDAN ÇIKAR..

İŞTE KİM OLDUĞUMU ANLADIN.. NE ZENAATIN VARSA GÖSTER BAKALIM...

ZULEMAS KILICINI ÇEKİP BAHADIRIN ÜZERİNE ATILDI... FAKAT KILIÇ TUTAN ELİNİN ÇELİKTEN BİR CENDEREYE SIKIŞTIĞINI ZANNETTİ...

AMAN ANACIĞIM, ELİM.. BIRAK BENİ PİS CANAVAR..

N'ABER.. NE OLDU YİĞİTLİĞİN? PALAVRA SIKMAKTAN BAŞKA İŞE YARAMAZSIN...

ZULEMAS'IN AYAKLARI YERDEN KESİLDİ, HAVADA SIRTÜSTÜ UÇARAK ARKADAŞLARININ ÜZERİNE DÜŞTÜ

AL BAKALIM DESTURSUZ ULUYAN KÖPEK..

HEMEN KILICINA SARILAN BAHADIR BİR ÇIRPIDA ÜÇ DÖRT ŞASANİ ASKERİNİN HESABINI GÖRDÜ...
SONRA TUTSAKLARI BAĞLAYAN ZİNCİRLERİN ANAHTARINI BELİNDEN ÇIKARARAK ONLARA FIRLATTI..
ARTIK SERBEST KALMANIN ÇAĞI GELDİ.. ALIN ANAHTARI; ZİNCİRLERİNİZİ ÇÖZÜN, ÖLÜMÜNE BİR VURUŞA GİRECEĞİZ...
SONRA KORKUNÇ BİR SAVAŞ URANI PATLATIP, ÜZERİNE GELEN İRANLILARA DOĞRU ATILDI...
KARA YELLE YARIŞAN, BOZ AYIYLA GÜREŞEN, DOKSAN ALPLA VURUŞAN, YEDİ BUDUN YİĞİDİ BAHADIR GELİYOR, SAVULUN BRE...
HAYDİ GÜNEŞİN ÇOCUKLARI, ONU BİR GÜZEL ISLATALIM...

BAHADIR AKILLILIK ETTİ, BİZİ DAHA ÖNCE SERBEST BIRAKSAYDI, BURADA KALAN YOLDAŞLARIMIZI KORUYAMIYACAKTIK...

BAHADIR, ÜZERİNE GELEN BİR BÖLÜK ASKERLE YİĞİTÇE VURUŞUYORDU. FAKAT KARŞISINDAKİLER ÇOK KALABALIKTI...

VURUN, EZİN.. SAĞ KOMAYIN ONU...

KEMİKLERİNİ TOZ EDİN, AK YÜZÜNÜ BOZ EDİN, BİR BAŞINI YÜZ EDİN ONUN...

FAKAT YAĞILARIN HESABA KATMADIKLARI BİR TARAF VARDI...

GÖKTÜRK ÇERİLERİ ZİNCİRLERİNİ ÇÖZMÜŞLER, ELLERİNDE KILIÇ GİBİ SAVURARAK SASANİ SÜRÜSÜNÜN ÜZERİNE DOĞRU HÜCUMA BAŞLAMIŞLARDI...

BAHADIR GÜÇ DURUMDA, YÜZLERCE ADAMLA VURUŞUYOR...

DAYAN YİĞİDİM.. ŞU ACUNUN YARIŞI, ÜNLÜ BOZKIR ÇERİSİ YAŞAR ALP GELİYOR...

HÜCUM TESİRİNİ ÇABUK GÖSTERDİ... İRANLILAR GİTTİKÇE KIRILMAYA BAŞLADILAR...

BU HERİF ŞEYTAN DÖLÜ OLMALI, TUTSAKLARI KURTARDI, ŞİMDİ DE ONLARLA SALDIRIP BİZİMKİLERİ BOZDU..

NE HABER AŞMAKABAĞI ? ÇAY DİBİNDE BİTEN SÖĞÜT GİBİ NE SALLANIP DURUYORSUN ?

28/28

ZULEMAS OMUZUNA BİR ZİNCİR DARBESİ YİYEREK OLDUĞU YERE YIĞILIP KALDI.. TALİHİNE KÜFÜRLER YAĞDIRMAYA BAŞLADI...

VURUN YİĞİTLER, ACIMAYIN !..

YEDİĞİNİZ KIRBAÇLAR AŞKINA VURUN !..

AH OMUZUM.. BU ZİNCİR BENİ YAKTI...

FAKAT BU YOLLA KURTULMALARI ÇOK GÜÇTÜ... ETRAFLARINDA KUM GİBİ ASKER KAYNIYORDU... BAŞKA BİR ÇARE DÜŞÜNMELERİ LÂZIMDI...

18-29

KUTLUK YAKINIMA GEL... SÖYLE BAKALIM AKLINA BIR AL GELİYOR MU [*] ?

BAHADIR BUNU DOĞRU DEDİ. BURADAN KILIÇ ZORUYLA KURTULMAMIZ HEMEN HEMEN İMKÂNSIZ...

[*] AL = Aldatmaca, hile, tuzak...

ŞU YAN TARAFA KAZILMIŞ HENDEKLER VAR, ORADAN ÇIKALIM...

BÜYÜK KAPIDAN VURUŞARAK ÇIKIP HENDEKLERİN İÇİNDE KOŞMAYA BAŞLADILAR.
BUNU İYİ AKIL ETTİK... BURADA ŞİMDİ BİZE NE OK İŞLER, NE KARGI SAPLANIR...
TAHTAPERDENİN EN ALÇAK YERİNE KADAR BÖYLECE KOŞMAMIZ GEREKİYOR...
MAKSATLARI, TAHTAPERDEYİ ALÇAK BİR YERİNDEN AŞIP ÖBÜR BÖLMEDEKİ DİĞER TUTSAKLARI KURTARMAKTI.
İŞTE KAÇIYORLAR.. ATLARIMIZ VAR.. ÖNLERİNİ KOLAYCA KESERİZ.. ÖLDÜRMEYİN.. KALE İNŞASI İÇİN TUTSAK LÂZIM...
PEŞİMİZE DÜŞTÜLER.. HEPSİ DE ATLI.. BÖYLE FAZLA KOŞAMAYIZ. İŞİMİZİ ÇABUK BİTİRMEK ZORUNDAYIZ...
İRANLILAR ÖNLERİNİ KESMİŞ, YANLARINI ÇEVİRMİŞLERDİ. BAHADIR KISA BİR BUYRUK VERDİ...
HERKES TIRMANSIN.. BİR SOLUKTA YUKARI ÇIKIP OKLANMAYIN, KARGI YEMEYİN...
28-30

BUYRUK ÇABUCAK YERİNE GETİRİLDİ.. İRANLILARIN ŞAŞKIN BAKIŞLARI ARASINDA TAHTAPERDENİN ÖBÜR TARAFINA AŞTILAR.. ALANDA BİRÇOK TÜRK TUTSAĞI VARDI
ŞURAYA BAKIN.. YÜZLERCE TUTSAK VAR BURADA.. BAŞLARINA DA BİR TEK NÖBETÇİ BIRAKMIŞLAR.. İŞİMİZ KOLAY OLACAK...

TAHTAPERDEDEN TEKER TEKER AŞAĞI ATLADILAR
HİÇ BEKLETMEDEN HÜCUM EDİN.. İLK ÖNCE NÖBETÇİNİN SOLUĞUNU KESİN..

BUNLAR BİZİMKİLER DEĞİL Mİ ?
TA KENDİLERİ.. AMA NASIL BAŞARDILAR BU İŞİ ? TAHTAPERDEYİ NASIL AŞTILAR ?
ORASINI BİLMEM, AMA İŞTE BİZİ KURTARMAYA GELİYORLAR...

DURUMU ANLAYAN TUTSAKLAR NÖBETÇİYİ HEMEN ZARARSIZ HALE GETİRDİLER...
ÇOKTAN BERİ SENİN BOĞAZINI SIKMAK İSTERDİM KOCA ÇAYLAK...
GÖK TANRI BUNU DA KISMET ETTİ...
28/31

AYNI ANDAKİ KAPIDAKİ NÖBETÇİLER DE KARGILARINI SAVURMAYA, YARDIM ÇAĞIRMAYA BAŞLADILAR..
ÇABUK DAVRANIP ONLARI SUSTURALIM.. BAYKUŞ GİBİ UĞURSUZ ÖTÜYORLAR...

YUMRUK SAVURUP, KILIÇ UŞÜRÜP NÖBETÇİLERİN İŞİNİ BİTİRİRLERKEN...
VUR KUTLUK.. KILICIN PAS GÖRMESİN...
.. BİR OK YAĞMURUNA TUTULDULAR
ALBIZ ALSIN! BU BELÂ DA NESİ ?!..
YERE ATIN KENDİNİZİ.. AYAKTA DURURSANIZ OKLANIRSINIZ...
OK YAĞDIRANLAR SASANİ ASKERLERİYDİ.. ARKA KAPIDAN GİRMİŞLER, YAYLARINI GERİP GERİP GÖKTÜRKLERİN ÜZERİNE BOŞALTIYORLARDI
ŞU YANDAKİLERİ OKLAYIN.. CEZALARINI BULSUNLAR ÇAM YARMALARI..
HEPİNİZİ PARÇALAYACAĞIZ KORKAK HERİFLER.. BACAKLARINIZI KIRIP DERİNİZİ YÜZECEĞİZ...
ŞİMDİ DURUM TAM TERSİNE DÖNMÜŞTÜ.. BAHADIR VE ARKADAŞLARI İLE TUTSAKLAR İÇERDE KALMIŞLARDI.. İRANLILAR DIŞARDAYDI.. İLK YAPILACAK İŞ İÇERDE KALAN VE OK YAĞDIRAN İRANLILARI TEMİZLEMEKTİ...
HAYDİ, DAVRANIN YİĞİTLER! ŞUNLARA HADLERİNİ BİLDİRELİM, SONRA BAŞIMIZIN ÇARESİNE BAKARIZ..
18-32

SONRA HEMEN ÖLEN İRANLILARIN OKLARINI, YAYLARINI, KILIÇLARINI ALIP PAYLAŞTILAR. DIŞARDA BEKLEYEN ARKADAŞLARINA DA SESLENEREK ONLARI DA İÇERİ ÇAĞIRDILAR..

ZEHİRLİ ŞARAP

Özet: Çalınan gökbayrağı bulmak için İran ülkesine giden Bahadır ve arkadaşları sasanilere tutsak olmuşlardı. Fakat bu uzun sürmedi ve bulundukları kaleyi zaptedip zorlu bir uğraşa girişirler.

DEVAMI HAFTAYA

KOÇBAŞIYI BAĞRINA YİYEN KAPI SARSILIYOR, BOĞUK GÜRÜLTÜLER ÇIKARARAK GÜMBÜRDÜYORDU
GÜÜM
DAYANIN KOÇYİĞİTLERİM... BU ISLAK KARGALARA HER KUŞUN ETİNİN YENMEDİĞİNİ GÖSTERELİM.. HEYY YOLDAŞLAR !.. KAPI KIRILINCA İÇERİ GİRENLERİN CANINI BÖĞRÜNDE, KELLESİNİ OMUZUNDA BIRAKMAMALIYIZ..

KUTLUK ,SİLÂHIMIZ AZ, ÇOĞUMUZUN DA AYAKLARI KÖSTEK VURULMUŞ AT GİBİ ZİNCİRLİ.. TEZ OLUP PUSATLANALIM...
EVET BAHADIR !,.. ŞİMDİ BUYRUK VEREYİM , HERKES ZİNCİRLERİNİ ÇÖZSÜN...

ÇERİLER BİR SOLUK ALACAK KADAR KISA ZAMANDA AYAKLARINDA HÂLÂ DURAN ZİNCİRLERİ ÇÖZÜP ÇIKARDILAR...

TUTSAK DÜŞTÜĞÜMÜZ ZAMAN SİLÂHLARIMIZI ŞU ÇADIRA YIĞMIŞLARDI.. TEZ GİDİP ALALIM..
29-3
İYİ Kİ AKLINA GELDİ KUTLUK.. ŞİMDİ BU YEDİ AVULUN KÖPEKLERİNE DERSLERİNİ VERİRİZ...
YAYINDAN FIRLAYAN OK GİBİ PUSATLARIN OLDUĞU YERE GELDİLER...

BİR KISIM ÇERİ KAPIYA DAYANIRKEN BİR KISMI DA GERİDE DURUP TAHTAPERDE ÜZERİNE ÇIKANLARI OKLUYOR, BÖYLECE ARKADAKİLERİN SİLÂHLANMALARINI KOLAYLAŞTIRIYORLARDI...

SON VURUŞTA KAPI KIRILDI, İRANLI UĞRULAR AZGINCA SALDIRDI...
KOMAYIN, VURUN.. BAŞLARINI İKİ PARÇA EDİN
KANINI İÇİN BU ASYA UĞRULARININ...
İRANLILARI UMMADIKLARI BİR DURUM BEKLİYORDU... GÖKTÜRKLER ARKADA SAF OLMUŞLAR, KILIÇLARINI ÇEKMİŞLER BUYRUK BEKLİYORLARDI
İLERİ GÖKTÜRK ARSLANLARI... BİR VURUŞTA İKİ BAŞ DÜŞÜRMEZ, BİR DÜRTÜŞTE SEKİZ DÖŞ DELMEZSENİZ ER DİYE GEZMEYİN...
BAHADIRIN BUYRUĞU, TUTSAKLIKTAN YÜREĞİ YANAN TÜRKLERİN İÇİNE BİR MÜJDE YAĞMURU GİBİ DÜŞTÜ... KORKU VERİCİ HAYKIRIŞLARLA İLERİ ATILDILAR.. ÖLMESİNE BİR SAVAŞ BAŞLIYORDU...
Aynı anda Barak Alp, İranlılardan ele geçirdiği borusunu çaldı... Tiz bir ses ortalığı çınlattı...
29/5

İKİ TARAFIN SAVAŞÇILARI BİR ANDA BİR BİRİNE KARIŞTI... ÇIĞLIKLAR SAVAŞ NARALARIYLA KUCAKLAŞTI.. KORKUNÇ BİR UĞULTU SAVAŞ MEYDANININ DÖRT YANINA ULAŞTI.. KISA ZAMANDA YERLER ERİK PESTİLİ MİSALİ İRANLI LEŞİ DOLDU...
KILIÇLARIN PASINI SİLMEK İÇİN BU FIRSATTAN FAYDALANIN YİĞİTLERİM...
BAŞ ÜSTÜNE BAŞ KOMAYIN.. ACIMAYIN. VURUN...
BU KABAK DÖLLERİ İLE SAVAŞMAK ÇOK ZEVKSİZ.. KILIÇLARI ELLERİNDE PEK EMANET...
O SIRADA TARDUTİĞİN DE BAŞINDAKİ NÖBETÇİYİ İYİ ETMEYİ TASARLIYORDU...
BU ISLAK SIÇANIN HESABINI GÖRÜP BAHADIRLA ÇERİLERİNİN YARDIMINA KOŞMALIYIM..
SAVAŞIN DEHŞETİNE KAPILMIŞ OLAN NÖBETÇİ NEYE UĞRADIĞINI ANLIYAMADI.. KISA YOLDAN TANRISINA KAVUŞTU...
SEN ŞÖYLE BİR KENARDA DİNLEN TULUM PEYNİRİ...
AL BAKALIM İT SOYLU.. SEN DE KUYRUĞU TİTRET...
ARSLANLARI PARÇALA, KURTLARI KORKUT. GEL BURADA SIÇANLARA YEM OL.. VAR MI KİTAPTA YERİ ?!..
NE DİRLANIP DURUYORSUN ACEMİ ÖRDEK.. CANINI GECELER ALSIN...
29/6

NÖBETÇİSİNİ YERE ÇALAN TARDU TİGİN, BİR DİĞERİYLE BURUN BURUNA GELMİŞ, ONU DA YERE YIKMIŞ, GIRTLAĞINA BASA BASA KILICINI ELİNDEN ALMIŞTI...

BU KILIÇ, YARAŞANIN ELİNDE BAK NE İŞLER GÖRECEK..

BU SIRADA BAHADIR VE ÇERİLERİ, İRANLILARDA SAVAŞACAK HAL BIRAKMAMIŞ, YÜZGERİ ETMİŞLER, ARKALARINDAN YAĞMUR GİBİ OK VE KARGI YAĞDIRIYORLARDI...

FAKAT KÖROLASI TALİH ŞİMDİ TARDU TİGİN'İN KARŞISINA SASANİ KUMANDANI İLE SÜVARİLERİNİ ÇIKARMIŞTI...

HAY CANINIZI DIZMANLAR ALSIN PİS[*] UĞRULAR.. TARDU TİGİNİ FENA KIS-TIRMIŞLAR. YARDIMA KOŞALIM..

[*] Dizman: cin

BANA İSTEMİ YABGU OĞLU TARDU DERLER.. FİSKE VURSA KAN DÖKEN, HAYKIRDIKÇA DAĞ ÇÖKEN TARDUNUN KARŞISINA ÇIKACAK YİĞİT VAR MI ARANIZDA ?

BANA MEYDAN OKUMAK HA SOLUCAN YAVRUSU !;;

İRANLI KUMANDANIN HİDDETİNDEN GÖZLERİ BÜYÜMÜŞ, BENZİ KARARMIŞTI...

KİM OLURSAN, NE OLURSAN OL, SENİN KELLENİ ALACAĞIM...

TARDU TİGİN YAYINDAN FIRLAYAN BİR OK GİBİ KUMANDANIN ÜSTÜNE ATILDI..

KELLE NASIL ALINIRMIŞ, ACUN GÖRSÜN UĞRULAR BAŞBUĞU...

YETİŞTİM TİĞİN, DAYAN...

TARDU TİĞİN DEMİR BİR KISKACI ANDIRAN PARMAKLARIYLE ADAMI ATINDAN YERE ALIVERDİ...

BİR TÜRKE, HELE BİR TİĞİNE HAKARET EDİP MEYDAN OKUMANIN CEZASINI KELLENLE ÖDEYECEKSİN HERGELE..

BAHADIRLA ÇERİLERİ DE YETİŞMİŞ; SAVAŞ ALANINA YENİ GELEN İRANLI KUVVETLERLE TÜRKLER ARASINDA KIYASIYA BİR VURUŞ BAŞLAMIŞTI...
TÜRKLER SALDIRIYOR, BU TARAFA HÜCUM EDİN...
ATLI OLDUKLARINA BAKMAYIN, ONLARIN ATLISI YAYALARINDAN ÇAYLAKTIR...

ŞÖYLE BİR KENARA ÇEKİL DE ORTALIĞI TOZUTMA.. TARDU TİGİN, BUNU SAĞ ZAPTET...
BIRAKIN BENİ, SUÇUM YOK..
BİR TİGİNE HAKARETTEN BÜYÜK SUÇ OLUR MU HÖDÜK.. TASALANMA, BAŞIN BİRAZ DAHA GÖVDENDE DURACAK...
UĞRULAR YENİDEN KÖPEK SÜRÜSÜ GİBİ SALDIRMAYA BAŞLADI, TAZE KUVVET GETİRİYORLAR..
KAPININ AĞZINI TUTUN.. İÇERİ GİRMESİNLER...
BURDAN KUŞ BİLE UÇAMAZ
Doludizgin gelen atlıları keskin uçlu yüzlerce ok karşıladı...
ALBIZIN TOHUMLARI.. BU KADAR OKU NERDEN BULDULAR?
BAŞINIZI EĞİN, ATLARINIZIN YANINI VERİN. AVLANMIYALIM...
NE YAPSANIZ BOŞUNA SÜTÜBOZUKLAR.. KILIÇLARIMIZ ŞİMDİ ENSELERİNİZİ TRAŞ EDECEK..
SAF OLUN, KARGILARI HAZIRLAYIN.. BU KOCAMIŞ KABADAYILARIN SOLUKLARINI KESELİM...
İRANLILAR DA YENİDEN TOPLANIPLER. BU SEFERKİ KAPIŞMA
SAVAŞ DÜZENİNE GİRDİ- DAHA KANLI OLACAĞA BENZİYORDU...
29/19

ER ERLE ,YİĞİT YİĞİTLE DÖĞÜŞÜR.. TÜRK,ATININ ÜZERİNDE SAVAŞMAYA ALIŞMIŞTIR. ATIMIZ OLSAYDI BUNLARIN HEPSİNİ EZERDİK.. İŞ KARGIYA DÜŞTÜ , SAVURUN...

Saf halinde dizilen Göktürkler bir anda kargılarını savurdular. Havada çelik bir bulut gibi uçuşan kargılar aynı anda yağıların göğsünü buldu, tok sesler çıkarıp kemiklerini kırarak böğürlerini deldi...

Düşmanın ilk sırası orak yemiş başak sapı gibi döküldü

YAKALADIKLARI İRANLI KUMANDAN , TARDU TİGİNİN ÖNÜNDE ÖFKESİNDEN KUDURUYOR , KENDİ KENDİNİ YİYOR , BİR TARAFTAN ADAMLARINA BAĞIRIYORDU...

BÜTÜN TANRILAR CEZANIZI VERSİN.. BÖYLE SAVAŞILIR MI ÖKÜZ HERİFLER....

Kargı savuruşu hâlâ devam ediyordu. İranlılar kırılıyor, düşüyor, fakat yine de saldırıyorlardı

ZAFER GÖKTÜRKLERE GÜLMEK ÜZEREYDİ.. TÜRK KILIÇLARI ŞİMŞEK GİBİ PARLIYOR, HER İNİŞTE BİR YAĞININ BAŞINI GÖVDESİNDEN AYIRIYORDU...

HA KAHRAMANLARIM !.. HA YAVUZ BOĞATURLARIM !.. DEVİRİN ASLANLARIM..
DAYANIN... HEP BİRDEN ÇULLANIN... ULU NUŞİREVAN BİZİM BU HİZMETLERİMİZİ ELBETTE MÜKÂFATLANDIRACAKTIR..
Fakat artık İranlılarda dayanacak hal kalmamıştı...
SAVAŞA LÜZUM KALMADI GALİBA.. ÇAKAL SÜRÜSÜ KAÇIYOR...
BUNLARLA BAŞA ÇIKILMAZ. HELE BAŞLARINDA BAHADIR DENİLEN O YİĞİT BULUNDUĞU MÜDDETÇE ONLARA KARŞI KOYAMAYIZ. BUNLAR İNSAN DEĞİL ,CİN...
HERKES CANINI KURTARSIN.. BU TÜRKLERİN KILIÇLARI KESKİN, KARGILARI SİVRİ OLUYOR..
Biraz sonra panik başladı.. İranlılar,ayazda kalmış iri sürüsü gibi uluyarak kaçışıyordu...
TÜRK EŞİNE,İŞİNE,AŞINA ORTAK İSTEMEZ. BEN DE İŞİNE KARIŞMIŞ OLMIYAYIM AMA TİĞİNİN TUTTUĞU İRANLIYI SIKI BİR SORGUYA ÇEKSEK...
29/12
TANRI BİZE GÜLDÜ KUTLUK. HER ZAMANKİ GİBİ TÜRKÜN USUNA,GÜCÜNE DAYANAMADILAR...

DURUN, ANLATACAĞIM ,,, HEPSİNİ ANLATACAĞIM.. ACIYIN BANA, BEN EMİR KULUYUM.. BİZE ASIL BUYRUK VEREN UMUMÎ VALİNİN YAVERİ DARGUSTUR. BAYRAĞINIZ ONUN EMRİYLE ÇALINDI.. ŞİMDİ DİCLENİN BASRA KÖRFEZİNE DÖKÜLDÜĞÜ YERDE ASKERLERİYLE BAŞKENTE HAREKET ETMEK ÜZEREDİR. ÇOK ZALİM, ÖFKELİ, KURNAZ VE ÇOK DA MUHTERİSTİR..
Öğrendikleri Bahadır için yeterdi... Bundan sonra yapılacak iş yaverin olduğu yere varmak, Gökbayrağa bir an evvel erişmenin yollarını aramaktı.. Bunun için en iyi çare Sasani kıyafetine girip yaver Dargusun yanına gitmekti
KONUŞ BAKALIM LÂF EBESİ.. BÜYÜK KUMANDANINIZ NEREDE, NE İŞ İŞLER ? GÖKBAYRAĞIMIZIN BULUNDUĞU YER HAKKINDA NE BİLİYORSUN ?!..
ANLAŞILAN YAVER DENEN BU SÜTÜ BOZUK DEHŞETLİ BİR ADAM OLACAK.. BÜTÜN DALAVERELERİ ÇEVİREN O MU, YOKSA UMUMÎ VALİ Mİ ? BUNU ANLAMAK İÇİN O TARAFA GİTMEMİZ GEREKECEK BAHADIR...
DOĞRU TİGİN.. DÜŞÜNDÜM.. BU İŞİ BEN TEK OLARAK BAŞARMAYI DENEYECEĞİM...
Biraz sonra sağ kalan Sasaniler silâhsız kılınmış ve esir edilmişti.. Tardu Tiginle ve Bahadırla gelen bütün Göktürkler meydanlıkta toplandı...
CİLASINLAR, KAHRAMAN TÜRK SAVAŞÇILARI.. BEN İRAN İLLERİNE DOĞRU GİDECEĞİM.. KUTLU GÖKBAYRAĞIMIZI YALNIZ GİDERSEM DAHA ÇABUK BULURUM..
ŞİMDİ İLK YAPACAĞIMIZ İŞLERDEN BİRİ DE YABGUYA HABER UÇURUP NE YAPTIĞIMIZI BİLDİRMEK OLMALI...
18/13

Bahadır ertesi gün güneşin batımına yakın Acem Körfezindeki küçük limana vardı... İskelede hareketle hazırlanan teknesinin yanında yaver Dargus'u buldu...

BOŞ DURMAYIP TAYFALARA YARDIM EDEYİM... MİDE BULANDIRMAYALIM...
Tayfaların yanına yaklaşan Bahadır onlara yardıma başladı...
Az ilerilerinde nefis bir sarışın duruyordu. Dargus kıza arkadan sessizce yaklaştı...
Kısa bir gürültü ve bir kadın sesi duyuldu. Kız birden görünmez oldu...
BAHADIR SESİN GELDİĞİ TARAFA FIRLADI...
29/15

Daryus yanındaki pis bakışlı, keçi sakallı herife denizde bir noktayı gösteriyordu
BU İŞİ ANLAMALIYIM.. BANA BİRAZ KARANLIK GÖZÜKTÜ
Bahadır Dargusun işaret ettiği noktaya baktı.. Biraz evvel gemimin küpeştesine dayalı duran genç kız dalgalarla boğuşuyordu...
Onun, durumu gördüğünü anlayan Dargus arkadan sessizce yaklaşarak eline geçirdiği kalın bir odunu kafasına indirdi...
O KADAR MERAKLI OLMANIN CEZASINI GÖRECEKSİN.. SEN DE DENİZE, ONUN YANINA GİT DE BERABER KÖPEK BALIKLARINA BİR ZİYAFET ÇEKİN...
29/16

AMAN TANRIM.. BİRİNİ DAHA DENİZE ATTILAR.. CANAVARLAR, KAATİLLER...
BU SERSERİ DE ONUN YANINA GİTTİ.. ARTIK KONUŞACAK ŞAHİT DE KALMADI...
Fakat serin su, nice odunlara alışkın Bahadırın hemen kendine gelmesini sağladı...
ARTIK DAYANAMIYORUM.. YAZIK, BABAMI BİR KERE DAHA GÖREMİYECEĞİM...
ÖN YELKENLERİ İNDİRİN... ROTAYI SANCAK TARAFINA KIRIN.. TAM YOL İLERİ...
Bahadır kendini kaybeden genç kızı birden kavrayarak uzun kulaçlarla su yüzüne çıktı...
29/17

VAY KÖPOĞULLARI... LEYLEĞİN ATTIĞI SON YAVRU GİBİ DENİZE EKİVERDİLER SENİ.. BUNUN İÇİN BÜYÜK BİR SEBEP OLMALI
Bahadır kızı kavrayarak sahile doğru yüzdü... kollarının arasındaki yumuşak vücut ıslak kumlara kaydı...
Kız o kadar halsiz görünüyordu ki Bahadır tekrar onu kucağına aldı.. Fakat ılık, ıslak kollar genç yiğidi heyecanlandırmıştı
Genç kız da göğsüne yaslandığı erkeğin cazibesine kapılmıştı... Işıl ışıl yanan gözleriyle Bahadıra bakıyordu. Birden ateş gibi yanan dudaklarını Bahadırın ağzına bastırdı... Tuzlu, yakıcı bir tad iki genç vücudu sarıyordu...
29/48

DİŞİSİNE SAHİP OLAN BİR ASLAN GİBİ ADALELERİ GERİLEN GENÇ BAHADIR KIZI KENDİNE ÇEKEREK GÖĞSÜNE BASTIRDI..
DÖĞÜŞTÜĞÜ KADAR SEVİŞMESİNİ DE BİLEN BAHADIRIN KOLLARINDA GENÇ KIZ KENDİNDEN GEÇMİŞTİ..
Bahadır, kolarının arasındaki yumuşak dişiyi çıldırtırcasına öpüyordu...
GECENİN KARANLIĞINDA, ISLAK KUMLAR ÜSTÜNDE BÜTÜN TEHLİKELERİ BİR ANDA UNUTAN İKİ GENÇ VÜCUT SAATLER BOYUNCA DOYMAK BİLMEZ BİR ARZUYLA SEVİŞTİLER...
Günün ilk ışıkları tatlı bir yorgunluk içindeki vücutlarını okşarken içinde bulundukları durumu hatırlayabildiler...
BU GECE HİÇ BİTMESEYDİ... ÖYLESİNE BİR ERKEKSİN Kİ KOLLARININ ARASINDA HER ŞEYİ UNUTTUM...
KİM OLDUĞUNU YORUM.. SANA LATACAĞIM.. YARDIM EDERSİN.. BABAM, UMUMÎ VALİ SAPORUS BENİ NİŞANLIM, İMPARATÖRÜN OĞLUNUN YANINA KTESEFON'A GÖNDERMİŞTİ...
BİLE BİLMİ- HER ŞEYİ ANBELKİ BANA
29/13

BABAMIN YAVERİ DARGUS, BENİ BU LİMANDA MUHAFIZLARDAN TESLİM ALARAK GEMİ İLE BABAMIN YANINA GÖTÜRECEKTİ.. ESKİDENBERİ BANA TUTKUNDUR
FAKAT İSTEDİĞİNE HİÇBİR ZAMAN KAVUŞAMIYACAĞINI BİLİRDİ... ASLINDA KÖTÜ YÜREKLİ BİR ADAMDIR. BİR KADININ, ERKEKTEN BEKLEDİĞİ ŞEYLERİN HİÇBİRİ YOKTUR ONDA...
AMA YAZIK Kİ BABAM ONA ÇOK İNANIYOR ONUN BÜTÜN TAVSİYELERİNİ AYNEN YERİNE GETİRİR...
FAKAT NİÇİN BENİ DENİZE ATIP ÖLDÜRMEK İSTEDİĞİNİ ANLAYAMIYORUM...
Tek çare yürüyerek yola koyulmaktı.. Onlar da öyle yaptılar...
O sırada umumî valinin sarayına varan Dargus birkaç adamı ile huzura çıkmıştı..
SAYIN VALİ HAZRETLERİ, EMİRLERİNİZ YERİNE GETİRİLDİ. PRENSES NİŞANLISININ YANINDA BIRAZ DAHA KALMAK İSTİYOR...

NASIL OLUR ? BANA BU GÜNLERDE GELECEĞİNİ BİLDİRMİŞTİ.. BUNDA BİR YANLIŞLIK OLMASIN DARGUS ?..
HAYIR EFENDİM... KTESEFONDAN GELEN HABERCİ SARAYDAN PRENSES MAHZERD'İ BIRAKMADIKLARINI KESİN OLARAK BİLDİRDİ...
PEKİ ÖYLEYSE... BU, İMPARATORUN EMRİNE BENZİYOR. ONA KARŞI GELMEK KİMİN HADDİNE...
EFENDİMİZ, HADDİM OLMAYARAK SİZE KORSANLARDAN ALDIĞIM İKİ YÜZ YILLIK BİR ŞARAP HEDİYE GETİRDİM.. TADINA BAKMAK LÜTFUNDA BULUNUR MUSUNUZ ?!..
Dargus ayrı şaraptan kaledeki bütün askerlere de dağıttırdı...
BUYRUN, DOYANA KADAR İÇİN.. VE LİLU VALİMİZE, SAYIN YAVER DARGUS'A DUA EDİN...
29/21

Dargus şarabın içine gayet tesirli bir zehir koymuştu. Şaraptan birkaç yudum içen vali acı bir inilti ile düşüp kendinden geçti.. Rengi kül gibi kurşuni bir hal almıştı...

Karnus denilen insan azmanı kapının dışında içerdeki cinayetin işlenmesini bekliyordu. Bu esnada Bahadırla Mahzerd de kaleye varmışlardı...

AHTAPOTUN KOLLARINDA
Bahadır birden av doğanı gibi atıldı... Pırıl pırıl derisinin altında gerilen eşsiz adaleli iki kolu adamın sesini soluğunu kesti...
DUR BAKALIM AT ÇOBANI... DESTURSUZ NEREYE... PÖFFF... ÇULUN ÇAKAL LEŞİNDEN DE BERBAT KOKUYOR, AMA BANA LÄZIM !..
Az sonra...
SEN MİSİN MAVRUS? ÇOK GECİKTİN.. GENE ŞARAP PIÇISININ DİBİNDE UYUYA MI KALDIN?
Darkus'un aldığı cevap süratında yıldırım gibi patlayan bir yumruk oldu. Gık bile diyemeden pestil gibi yere serildi...
YAŞŞŞAA GÜÇLÜ ERKEĞİM BENİM !..
29/23

AMAN ALLAHIM !... BU NE GÜÇLÜ ERKEK.. ONUN YANINDA TEHLİKELER BİLE ZEVKLİ...
FIRLA MAHZERD... BU DAĞ UĞRULARI ÜŞÜŞMEDEN ÖTEKİ KAPILARI DA EMNİYETE ALALIM...
içeriye girdiler... Bahadır kapıyı arkadan sürgüledi...
TEZ OLUN.. DAHA ÇABUK, DAHA ÇABUK BECERİKSİZ HERİFLER...
TAM ZAMANINDA YETTİK... İÇERDEKİ HAİNLER KAPIYI AÇMAĞA UĞRAŞIYORLAR...
Durumu gören Bahadırın çektiği kılıç bir anda ölüm çarkı haline geldi... Hainler kısa zamanda Tanrılarına hesap vermek için öbür dünyanın yolunu tuttular...
SAVULUN ALBİZİN EVLÂTLARI.. BÖYLE SULULUKLARA GELMEM.. TOPUNUZUN DERİSİ BİR MANGIR ETMEZ.SOYSUZLAR !..
29/24

İkinci kapıyı da emniyet altına alan Bahadır ile Mahzerd kale içinde birkaç uşaktan başka canlıya rastlayamadılar...
N'OLUYOR BURADA? BABAM NEREDE?
CANINI UĞRULAR PAYLAŞSIN BU DARKUS'UN. VAKİT GEÇİRMEYE GELMEZ. HEMEN PUSATLANIN. YAĞ KAZANLARINI DA HAZIRLAYIN. KALEYİ KORUYACAĞIZ---
EFENDİMİZ VE ÇERİLER, YAVER DARKUS'UN VERDİĞİ ŞARAPLA ZEHİRLENDİLER...
Bahadır kısa zamanda savunma hazırlıklarını bitirdi.. ve dışardakilerin durumunu görmek için Mahzerd'le sura çıktı...
ÇOK KALABALIKLAR. DARKUS DA BAŞLARINDA. NASIL DAYANIRIZ
KORKMA. BİZ NİCE BÖYLE UĞRAŞ GÖRDÜK... "MANDA NE KADAR ZORLU OLURSA OLSUN BOYUNDURUK DAYANIR" DERLER---
Darkus aşağıda emirler veriyordu..
BÜTÜN GÜCÜNÜZLE KAPIYA YÜKLENİN. O İBLİS HERİFLE KIZI SAĞ İSTERİM...
HEYY, TAMUDAN KAÇMA TÜYSÜZ OĞLAN.. ŞİMDİ KUYRUĞUN KAPANA KISILDI..

DARKUS.. GEVEZE KÖPEK.. KILICIM HER KÖTÜ SÖZÜ TEMİZLEYECEK KADAR ZORLUDUR. ATEŞ GİBİ YAKAR, GÜN GİBİ KURUTUR...
Darkus'un kudurmuş kurt sürüsünü andıran kalabalık adamları iri bir kütükle kapıya hücum ettiler...
KAPI KIRILIYOR. ÇABUK YAĞ KAZANLARINI BOŞALTIN... BİR KISMINIZ BENİMLE AŞAĞIYA GELİN.. MAHZERD, SEN BURADA KAL....
Kazanlardan dökülen kızgın yağların bir anda kavurduğu vücutlardan çıkan feci yanık kokusu canhıraş feryatlara karıştı...
Fakat.. adamlarla kapıya gelen Bahadır'ı büyük bir talihsizlik bekliyordu. O anda kırılan kapıdan içeriye dalan kütük Bahadırın omuzuna çarptı. Bu beklenmedik darbeyle Bahadır kendinden geçti..
28/26

Kırık kapıdan ve kaleye dayadıkları merdivenlerden içeriye dalan Darkus'un adamları, başsız kalan kale çerilerini kolaylıkla temizleyip kaleyi ele geçirdiler...
NİHAYET PLÂNLARIM GERÇEKLEŞTİ. AYAĞIMA DOLANAN KİMSE KALMADI... MAHZERD DE ELİMDE. ARTIK GÜÇLÜYÜM.. MEMLEKETİ BAŞKASININ GÖLGESİNDE İDARE ETMİYECEĞİM...
EFENDİMİZ..KIZLA YABANCIYI SAĞ OLARAK TUTSAK ETTİK...
GÖKBAYRAK DA BENDE OLDUĞU İÇİN TÜRKLERİN KUTSAL GÜCÜNE DE SAHİP OLACAĞIM.. BÜTÜN ACUN ÖNÜMDE BAŞ EĞECEK..
Biraz sonra Bahadır ve Mahzerd getirildiler...
EFENDİMİZ..BİR AN EVVEL KIZLA YABANCININ ÇARESİNE BAKSAK..
HAKLISIN DOSTUM.. ONLAR İÇİN ACUNA İBRET BİR ŞENLİK DÜŞÜNEYİM..

BU ADI, SOYU SOPU BELİRSİZ TANRININ BELÂSININ CANINI BİRDEN ALMAMALI.. ŞEYTANIN CANI CEFADA GEREK..
BUNLARA ÖYLE BİR DERS VERMELİ Kİ BÖYLELERİNİN YEDİ CEDDİNE YETSİN..
BİR ZAMANLAR BU KAHPEYE Â-ŞIKTIM.. FAKAT O YÜZ VERME-Dİ...
Bahadır Darkusu sümüklüböcek süzen bir leylek edası ile süzü - yor, lâfın sonunu bekliyordu...
BENİ AŞAĞI GÖRDÜ. AMA BU YAPTIĞINI AĞIR ÖDEYECEK... ONA ÇERİLERİME KARILIK ETTİ-RECEĞİM...
DARKUS.. SEN ÇIL-GINSIN.. BUNU BANA NASIL YAPABİLİR-SİN ?
Kartal bakışını andıran yiyici gözleri ile ya-vere bakan Bahadırın bu iğrenç düşünce kafasını kızdırdı...
SENİ GİDİ KAHPENİN DÖLÜ... TOPUNUZUN LEŞİNİ YERE SERECEĞİM
BU YUMRUĞU YİYEN BİR DAHA ADAM OLMAZ..
20/28

İki ayı bozması Sasani Bahadırı hareket edemiyecek şekilde yakaladı...

UYDURMA PEHLİVAN.. O KUŞCUK CANINI ŞİMDİ ALIRDIM AMA KOLAY ÖLÜM OLUR. TEZ GÖTÜRÜN BUNLARI ÖLÜM KAYASINA

Bahadır ve Mahzerd'i sarp kayalar arasından denize inen çok yüksek bir uçuruma kartal kanadı gibi uzanmış kara bir kayanın üstüne getirdiler

ŞEYTAN HERİF PLÂNINI BAŞARDI... HER ŞEYİ ELDE ETTİ. ŞİMDİ DE DEV AHTAPOTA BİZİ YEM EDECEK. TANRIYA ŞÜKÜR SENİN YANINDA... ERKEĞİMİN YANINDA ÖLECEĞİM BAHADIR..

DAHA TASA ETME.. AHTAPOTUN KOLLARINA DÜŞMEDİKÇE ÜMİT KESİLMEZ. BİR TÜRLÜ ÖLMEYEN İYİ BİR YAYLA HOROZUYUMDUR...

-BENİ ÇOK UĞRAŞTIRDIN ŞEYTANIN SOL BACAĞI... FAKAT ŞİMDİ HALİN DUMAN... BURADAN ANCAK ÖLÜLER KURTULUR
WOW
NİHAYET ELLERİM İPLERDEN KURTULDU... AMA BUNLARA ÇAKTIRMAMALI...
Darkus Mahzerd'i kolundan yakaladığı gibi dönüşü olmayan uçuruma savuruverdi.. Genç kız acı bir çığlık atarak kayaların arasından boşluğa kaydı...
BAK KAHRAMAN TASLAĞI ZİBİDİ... CANAVARIMIN HÜNERİNİ GÖZLERİNLE GÖR... NE ZAMANDIR BÖYLE TATLI ET LOKMAŞI VERMEMİŞTİK ZAVALLIYA...
HAH HAHH... PİLİCİN BENDEN KAÇIRDIĞI O GÜZEL VÜCUDU ÖLÜM KAYASININ CANAVARINA GÜZEL BİR ŞÖLEN OLDU
29/30

Fakat ellerini bağından kurtaran Bahadır yaydan boşanan zemberek gibi etrafını yararak fırladı. Çerilerden birinin kılıcını çekip almasıyla uçuruma atılması bir oldu...
Yiğitler yiğidi kılıcı dişlerinin arasına sıkıştırarak suların dibine doğru bir kuş gibi uçtu...
VAY CANINA... YAMAN ADAM BU AMA CANAVARIMDAN DAHA HİÇ KİMSE KURTULAMADI...
BU AZGIN KABADAYININ DAMARLARINDA ŞEYTAN KANI DOLAŞIYOR OLMALI.. CANAVARI İYİ EDERSE ŞAŞMAM!..
29/51

Bahadır, karanlık dalgaların arasından dibe doğru süzüldü... Korkunç hayvan, Mahzerd'i kollarının arasına almıştı bile... Zavallı genç kız kadife gibi yumuşak beyaz tenine yapışan kaygan, iğrenç kolların arasında kendini kaybetmişti...

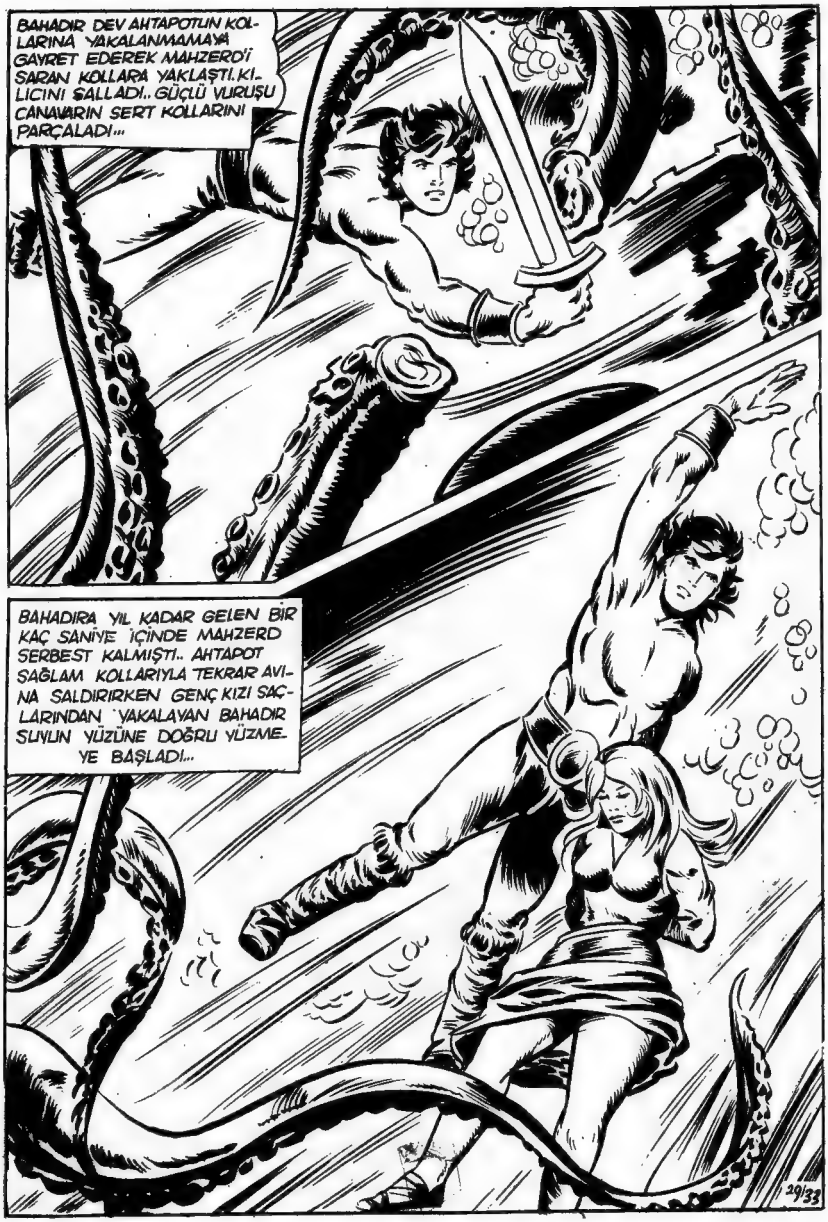
BAHADIR DEV AHTAPOTUN KOLLARINA YAKALANMAMAYA GAYRET EDEREK MAHZERDİ SARAN KOLLARA YAKLAŞTI. KILICINI SALLADI.. GÜÇLÜ VURUŞU CANAVARIN SERT KOLLARINI PARÇALADI...
BAHADIRA YIL KADAR GELEN BİR KAÇ SANİYE İÇİNDE MAHZERD SERBEST KALMIŞTI.. AHTAPOT SAĞLAM KOLLARIYLA TEKRAR AVINA SALDIRIRKEN GENÇ KIZI SAÇLARINDAN YAKALAYAN BAHADIR SUYUN YÜZÜNE DOĞRU YÜZMEYE BAŞLADI...
29/33

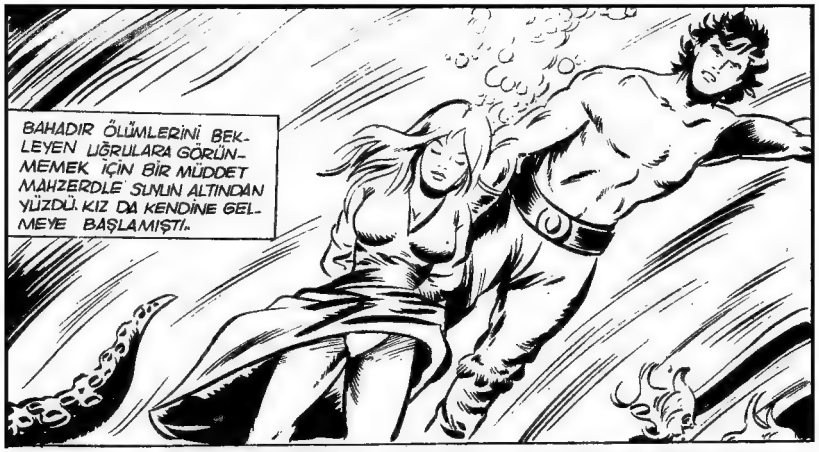

DEVAMI HAFTAYA

...ANILMAMIŞLARDI.. DARKUS VE İŞ ERİLERİ ÇILGINCA EĞLENİYOR VE İÇİYORLARDI.. BAHADIR VE ADAMLARI GÜÇLÜK ÇEKMEDEN ZİYAFET SALONUNA KADAR VARDILAR...
HEY DARKUS !... GETİRDİM...
CANAVARDAN SANA SELÂM KIZI BEĞENMEDİ, SENİ İSTİYOR KAHBENİN ENİĞİ..

HORTLAKLAR..ÖLÜMSÜZ OLMUŞLAR... CİNLERE, PERİLERE KARIŞMIŞLAR...
VAY YEDİ CANLI HERGELE.. ALBIZIN TOHUMU !.. NASIL KURTULDU.. ÇABUK YAKALAYIN ONLARI...

DARKUS DENİLEN KILIÇ ARTIĞI.. SONUN GELDİ... ÖDLEK BİR KÖPEK GİBİ GEBERECEKSİN...
30-3

ÇETİN BİR DÖĞÜŞ BAŞLADI...
ŞİMDİLİK KAÇMALI... BÖYLESİ DAHA HAYIRLI OLACAK... ADAMLARIM SARHOŞ, DAYANAMAZLAR...
KARGAŞALIKTAN FAYDALANAN DARKUS POSTUNU KURTARMAK İÇİN SALONDAN KAÇTI...
HEY SALAKLAR.. ENAYİLİK ETMEYİN... DARKUS KAÇTI.. TESLİM OLUN.. BOŞ YERE KAN DÖKÜLMESİN.. HEPİNİZ BAĞIŞLANACAKSINIZ...
BAHADIR UĞRAŞI MAHZERD VE ADAMLARINA BIRAKARAK DARKUS'UN PEŞİNE DÜŞTÜ...
KUTLU GÖKBAYRAĞI ELE GEÇİRMEK BU UĞURSUZU YAKALAMAKLA OLACAK...
30-41
HEMEN GÖKBAYRAĞI ALIP SARAYDAN UZAKLAŞMALI.. BAYRAĞIN SAYESİNDE KISA ZAMANDA GENE ESKİ GÜCÜMÜ BULURUM
BU KANCIK YAĞMACI MASA ÜSTÜNDEKİ BİR SANDIĞA DOĞRU GİDİYOR.. GÖKBAYRAK ONDA OLMALI.. OOO, GÜZEL BİR KIRBAÇ ASILI, ALALIM, İŞİMİZE YARAYACAK...

BAHADIR ,SESSİZCE SANDIĞI AÇMAK İSTEYEN DARKUS'A YAKLAŞTI.. KIRBACINI SALLADI...
ÇEK ELİNİ DÜZTABAN.. SENİN İĞRENÇ ELLERİNİ BİR DAHA ONA DEĞDİRMEYECEĞİM
BAHADIRIN SESİNİ DUYAN DARKUS AZ DAHA KÜÇÜK DİLİNİ YUTUYORDU. FAKAT HEMEN KENDİNİ TOPLADI VE KIRBACIN UCUNU YAKALAYIP BAHADIRI HIZLA KENDİNE ÇEKTİ...
AYI YAVRUSU.. BU SEFER ŞENİN İŞİNİ BİTİRECEĞİM...
ALBIZ ALSIN.. BOĞA GİBİ GÜÇLÜYMÜŞ BU KART HOROZ...
DENGESİNİ KAYBEDEN BAHADIR KENDİSİNİ YERDE BULDU...
BU SEFER CANINI ELİMLE ALACAĞIM...
30-5

Böyle çok anlar geçirmiş olan Bahadır bunu da atlattı...
AL BAKALIM KOF KÜTÜK !...
Yediği tekmenin şiddetiyle Darkus kendini pencerenin dışında buldu
VAY DOKUZ CANLI ÇIYAN... BU KADAR YÜKSEKTEN DÜŞTÜ, BANA MISIN DEMEDİ..HERGELE.. HEMEN PEŞİNE DÜŞMELİ.. GEBERTMEDEN İÇİM RAHAT ETMEYECEK...
Bu sırada Mahzerd ve adamları da gelmişti...
AHH.. YANDIM.. TUTUN BENİ...
ÜZÜLME BAHADIR.O ARTIK BİR ŞEY YAPAMAZ.ÜLKEMDE HERKES ONUN İÇYÜZÜNÜ ÖĞRENDİ...
YİĞİDİM, SAYENDE BÜYÜK BİR BELÂDAN KURTULDUK...
30-6

Bahadır Mahzerd'i kırmadı. Genç kızın ihtiras taşan vücudu bunca tehlikeden sonra serin bir pınar gibi genç yiğidi kendine çekiyordu. Gece boyu çılgınca sevişiler... Sinsi, korkunç bir gözün onları seyrettiğini farketmemişlerdi.. Bu kem gözün sahibi Darkustan başkası değildi...

...tatlı bir yorgunluk içinde yumuşak yatağına serildi. O anda Darkus gizlendiği yerden fırladı...
HİHH.. TANRIM..O NE? DARKUS!!!
ARTIK ELİMDESİN KAHBE.. O SÜT KUZUSUNA NASIL TESLİM OLDUĞUNU GÖRDÜM... ZEVKTEN DELİRİYORDUN NERDEYSE...
BENDEN ARTIK KAÇAMIYACAKSIN.. GÜZELLİĞİNİN TADINI BEN DE ÇIKARACAĞIM... GEL..GEL BURAYA GÜVERCİNİM.. YILLARDIR SANA SAHİP OLACAĞIM ANI BEKLEDİM..GEL...
30-8

İMDAT BAHADIR İMDAT..
SUS KALTAK..SANA SAHİP OLACAĞIM..SONRA DA GEBERTECEĞİM.. BAŞKA KİMSENİN OLAMIYACAKSIN ARTIK...
Mahzerdin çığlıklarını Bahadır duymuştu...
BU MAHZERDİN SESİ.. BAŞI DERTTE OLSA GEREK !..
Bahadır hızla koridoru geçti...
VAY TAMUDAN KAÇMA İBLİS..GENE Mİ SEN... YAPTIKLARIN YETMİYORMUŞ GİBİ ŞİMDİ DE IRZA GEÇMEYE Mİ KALKIYORSUN ?
BİR ŞEYİN YOK VA MAHZERD...
BİRAZ EVVEL KOYNUNDA OYNAŞAN BU KALTAĞIN NAMUSUNU KORUMAK SANA MI DÜŞTÜ ?
Darkus korkunç bir hızla ağzından köpükler saçarak kudurmuş gibi atıldı
AĞIR OL,GÖBEĞİN DÜŞER
Bunu hisseden Bahadır dönmeye bile lüzum görmeden elinin tersini adamın suratının tam ortasına patlattı...

Ten Ten

BİR SOLUKTA OKUYACAĞINIZ MECMUA